朝鮮日報

十六日夕刊八面

編輯兼發行人 安在鴻 印刷人 朴昌根

京城府堅志洞□□□番地 朝鮮日報社

社說

먼저在滿朝鮮人의安全
—朝鮮農民의滿洲移民策—

一

百萬同胞가 가잇슴에依하야 滿洲問題가 朝鮮人에게 最大關心을요을게되는 百萬의同胞가아니라도 接隣한滿洲는 必然으로우리에게 重大한利害關係를가지거든 하물며一風一雨가 그곳同胞의 身上에 寒暖으로 影響을주니 지극히무된頭腦의所有者라도 滿洲의벌에精神이솟리는것이오 昨年以來巨大한 兵亂의속에잠긴 滿洲同胞의때문에 中外各界에서모다 應分한 犧牲의努力을한것이다 이제日中衝突이 長江以南에南漸하야 그衝突의質量과및國際的波動이 一張一弛하는가운데에서 오히려漸層的昂進을보이는이때 滿蒙의兵亂은 우선一段落을일우어 모든企劃凝議와한가지朝鮮에서는 東拓을中心으로 朝鮮農業移民의募集및發送의計劃이잇스니 여기에는 一論할價値와 밋그責任을늑긴다

二

그察의大要는이러하다 問題되든滿洲의土地商租權은 確保하게됨으로 東拓에流入되는農耕地의 利用法에關하야 講究하지안흐면아니되겟고 滿洲의農耕地는 아즉로모다荒蕪地인데 集約農法에버릇이박힌 日本農民으로는 直時에應用키어렵고，또는生活程度가나즌 民國人의農民과 가티석기어農耕에競爭키가 不適當함으로 우선이런條件에合當한 朝鮮農民을보내어 荒蕪를開拓하는 압잡이를삼고 荒蕪가開拓된뒤에는 日本農民을 뒤딸어보내어 集約農業으로 占據하자는것이나 더우히滿洲에 往返하는者 그곳에對한農民에게 配當되는耕地面積은 朝鮮人三町步 日本人六町步로 二對一의差異로써 發議된다고傳하는者잇서 그是非를論하는者잇는터이니 이는아즉確定 公表되지안흔事實로서 지레云爲할바아니지만 滿蒙開拓의때문에 朝鮮農民을그압잡이로하려는것만은 明白한일이다 朝鮮人은 滿洲에만히가잇고 만히가게된處地이오農事지리가잇고 또農事지리가아힘事情이매 農業移民을테리어간다는것은 怪異타할바아니나 다만智人은 먼저現在의 在滿朝鮮人의生活과生命의 安全의때문에 急先務的解決策이잇기를 切促하려하는것이다

三

滿洲多事한地帶에 그歷史的進展過程에 어떠한 曲折이잇슬는지 딸어서百萬의朝鮮同胞가 어떠한苦樂榮辱의 場面을격거가야할는지는 이제全然그滿蒙와論議들그만둘바이다 다만百萬의朝鮮同胞가 그명에가잇는것이 嚴肅한事實이오 모든公式的인 政治上의理論으로서보담도 各地日常에서 利害와休戚의밈줌이엄는 現實의行進이片刻도等閒할을 許치안는直面한解答을 要하는者이니는坦坦한常識에비취어서 各地域에서의 集團的으로서 市民的正當한生活을 嚴수잇서야할것이오 그것은平時에잇서서그自然的인 自己文化의向上및民의社會的士을로되고 非常時에잇서서 生存權의自衛에 便宜한手段으로되어야 할것이며 그리고녯에돌어가 歷史的經緯의當이오 現下에잇서 地理上陸接交驟한것으로 移住와殖産의自然의傾向을 天然한約束거렴가지고잇는朝鮮人으로서 現實을支配하는 그領土의主體인政權과에 最良한人民의處地에서그享受할權益을 確保하며야할것이니 이것은그種目的인者을두어두고, 우선朝鮮人으로서時局에善處하는 必然의歸着이오또그要求되어야할것이다 그런故로 朝鮮內의農業移民의募集및移植은 지금에잇서第二義的인者이오在滿百萬朝鮮人의安全및의獨立및 進行이 그先決要務인者이다 滿洲의朝鮮人問題는 滿洲의土地및政情을土臺로 善處의길을 講究하여야할條件미테노여잇다

中國側要求대로 來週에總會開催
米國의總會參加는疑問
注目되는今後進展

【제네바十五日發電報聯合】中國側要求에基하야 聯盟總會特別會議開催는方今避키難하다고보게되여 來週中에는 開할模樣이다 또 米國이總會에參加하리라는說에對하야 米國側은 斷然此를否定하고잇다

調査員第二報告 日本側은肯定不能
異議잇다고保留通告

【제네바十五日發電通】日本代表部는理事會가公表한上海調査議員會의第二次報告를그대로肯定할것이아니라는旨의留保通告를理事會에보내여發表하엿는데左
一、報告中閘北에서의衝突原因이中國側挑戰에依한것임을明示치안흔것
二、報告中在留日本人이兵力弱함을補키爲하야活動한것을豫後備兵」이라는等不穩한名稱을주어誤解를더할憂慮가잇다
는通告를한것이다

手續問題를理由로 總會召集反對乎
代表脫出說은否定

【제네바十四日發電報聯合】上海問題에關한聯盟總會召集에關하야日本代表部는手續問題를理由로하야斷然反對의態度를보이는모양이다 但萬一總會가召集되는때는日本은聯盟에서脫出하리라고觀測하엿다는說에對하야 日本代表部는此를否定하고잇다 또中國代表顔惠慶氏는聯盟規約第十五條九項採用期限에關하야昨日事務局에送達한書翰이無期限으로그權利를留保할效力이잇는것이아니라는것을傳達하엿다고한다 또明十五日에는日中兩國을加한非公式理事會를開會하고善後策을協議할터이고 또公開會議는想必十六日로될듯하다

軍縮代表演說 進攻軍備全廢主張
土、諾、葡、和四國代表의論旨
聯盟効果化도要望

【제네바五日發電通】今日軍縮本會議는出席代表의遲刻으로議長「헨더-슨」氏는三分之一의定數出席을기다려午前十時十分開會를宣言하자곳土耳其代表「슈뻬 크 베」氏의發言을許햇다「쉐-」氏日

土耳其는軍用飛行機의全廢를主張하는同時에民間飛行機의國際化에贊成하는것이다

라고述한다음諾威代表「콜반」氏起立하야

諾威는大規模의軍縮에贊成이다特히進攻的軍備의撤廢는何時든지承認할意思가잇다

次에葡萄牙代表「코란코」氏는毒瓦斯及微菌使用禁止와空中爆擊機使用禁止를支持한다

述한다음最後로和蘭代表「연안두로크-렌드」氏는

國際聯盟은平和保障을爲하야一層强力을가저야만한다 今日의現狀만으로는極東의紛爭에對하야도精神的壓力을주는것뿐으로國際紛爭에武力을使用하는것을防止할能力은全然갓지못하엿다이것으로는到底히滿足할수가업는것이다

라고述하야今日의演說者中和蘭代表만의東洋問題에言及하고午後十二時十五分散會하엿다

英下院서又復 日中問題質問

【[illegible]電報聯合】今日英國下院에는又復日中問題에關한總括質問이잇서于先一議員으로부터日本은軍事行動을이르키기前에英政府에其意志를陳하엿느냐의質問이始作되자 外相『싸이몬』氏는日本聲明에依하야 滿洲最初의行動은滿鐵一部의破壞로서起한突發的事變이다上海事件은排日運動을防止키爲하야斷乎한處置를取할必要가잇슴지모른다는通告가잇서駐日大使及余自身도注意를喚起하엿다다음『콘쓰페리-』氏와『싸이몬』外相間에共同提案의日本回答內容公表解決에對하時間的制限이잇는가에對하야聽答이잇서『싸이몬』外相은聯盟理事會는問題의重要性을알고잇슴으로近近報告를어드리라고答하엿다

攻擊一時中止
中軍은兵力集中

【上海十五日發電通】吳淞에잇는中軍部隊의後退하여兵力을集中하고잇는模樣임으로日本軍은作戰上總攻擊을一時中止하기로되엿다 午前十一時各部隊에待機命令이下하엿다

○團後續部隊 昨朝上海上陸

【上海十五日發至急電報聯合】團後續部隊는三笠丸『올레곤』丸等七隻에分乘하고驅逐艦護衛下에今朝七時半淮山碼頭到着直時上陸하야楊樹浦競馬場方面에向하엿다

吳淞南方一帶에 二個師主力集結
堅固한陣地도構築

(上海十五日發電通) 日本軍偵察에依하면中軍은 吳淞에서南方一帶에堅固한陣地를構築하고第一線으로 江灣鎭前面江灣競馬場에는第六及第十一師의主力이集結하여잇다

閘北中軍砲彈多數 陸戰本部近處落下
日本軍도應擊開始

(上海十五日發電報聯合) 吳淞의中軍은西方을移動함에反하야 閘北方面의中軍은十五日午前十時頃부터俄然活氣를띠여 迫擊砲彈은目下盛히陸戰隊本部附近에落下하고잇다 自動車運轉手一名은重傷하고日本軍은野砲로써此를砲擊中이다

中國이英米公使에 日本軍上陸抗議

【上海十六日發電通】中國外交部는十五日英、米兩公使에對하야日本軍의租界內上陸에就하야第三次抗議를하얏다即
日本이共同租界를軍事行動의根據地로하야中國街攻擊을開始하고잇는데此를阻止할만한適當한處置를取하라그러치안흐면中國은租界內라도攻擊對抗할것이요그責任은負치안흘것이다
라고하엿다

破壞陣地를 中軍이夜間再築
日本軍은再次破壞

【吳淞十五日發電報聯合】今朝六時吳淞砲臺正面에出動하얏든日本○○驅逐隊○隻은昨日突陷한兩面攻擊으로破壞한陣地를中軍이昨夜來다시構築하엿슴으로此에對하야一齊히砲擊을開始하는同時에能登呂의爆擊機○機는空中에서爆擊을加하야完全히中軍陣地를破壞沈默식혀다 能登呂偵察機의報告에依하면中軍은西方寶山縣方面으로繼續後退中이라한다

兵器彈藥製造
山西、山東兩兵工廠
閻韓兩氏出動準備乎

【北平十五日發電通】山西兵工廠及山東兵工廠는最近모다兵器彈藥類의大量生産을開始하엿다右는閻錫山韓復渠의命令으로蔡廷楷第十九路軍을援助하기爲함이라고하나참目的은兩名의北中進出準備로보인다

三國軍行動中止希望
日本은擧例拒絶
防備上行動이라고

【上海十五日發電通】英、米、伊三國總領事는村井總領事에게各書面으로租界를軍事行動에使用하지말어달라는希望을하야왓다 村井總領事는現在各國警備軍의實例도잇고租界의防備任務를完全히하는點으로도不可能하다原則으로서此를考慮할것이지만實際上租界에迷惑을주지안는程度에서注意한다는旨를回答하엿다

張發奎軍北上

【漢口十五日發電通】第十九路軍을援助名目으로廣西에서北上하야온張發奎軍先發隊約一千名은벌서長沙近處에到着하엿다 該軍이萬一武漢을通過하면衝突을이르킬念慮가잇서漢口領事團은深甚한注意를하고잇다 또何成濬은何鍵과連名하야十四日同軍에對하야北上을中止하라고通告하는同時에同軍의漢口通過에反對하야中央政府에阻止運動을하고잇다

蔣氏對日宣戰決意
戰爭不可避覺悟
廣東胡漢民도戰意에合致
各將領에게戰備令

(上海十六日發電通) 蔣介石은南京에서何應欽朱倍德等將領과對日方針을協議하엿고胡漢民의意嚮을드러廣東에서歸來한于右任과함께다시協議한結果對日戰爭은避치못할것을覺悟하고各軍에戰備를命하고且十九路軍支援을命하엿다고確聞된다

南京防備嚴重
蔣氏對戰策?

【上海十五日發電通】第○艦隊司令部入電에依하면南京方面防備는數日來急히嚴重하야蔣介石의對日戰意는벌서疑心할餘地가업게되엿다

參加代表演說
今週中에終了

제네바軍縮會議進行委員會는本日非公式으로開會코議事日程을協議하고總會에서의參加國代表의演說은今週中에終了키로決定햇다

大規模의戰備로 日本軍을擊退
外交次長의聲明

【南京十六日發電通】外交次長郭泰祺氏는昨夜記者團에對하야左의聲明을하엿다
上海에잇서三國公使의停戰調停이徒勞에臨하고日本은더시侵畧하려하고잇슴으로中國은軍事行動을이르커中國領土를大規模의戰備를整頓하야日軍을擊退할方針을決定하엿다萬一二三日中에平和的解決이업스면大衝突이잇슬것이다

水雷隊猛擊에
中軍은退却

【吳淞十五日發電通】第○水雷隊는今朝來吳淞의中軍에게猛擊을加하고잇는中頑强히抵抗을繼續하든中軍의主力六千五百은午前七時半蘊家巷劉行鎭에向하야總退却을開始하엿다日本軍은中軍을完全히掃蕩키爲하야十時飛行機八臺로追擊하야爆擊을開始하엿다

學良軍北平集結
直系軍에게警備令

【北平十五日發電通】張學良은山西、山東方面의不穩한形勢에備키爲하야直系軍을北平에集結하고또手下將領에게嚴重警備를命令하야暗暗裡에到來할變事에備하고잇다

陸軍과陸戰隊
共同戰部署協定

【上海十五日發電通】陸軍及陸戰隊의共同戰線受持部署協定이成立되여植村陸戰隊指揮官은今朝左의聲明을發하엿다
今後前面의中軍에게는陸軍과協力하야速히此의擊滅을期하는同時에一層警備區域의治安安定에努力하야速繁華한都市를復態로恢復식힐것을期한다

蔣介石系野砲
戰時編成코向海

【上海十五日發電通】南京來電에依하면蔣介石直系의警衛師는野砲其他戰時編成으로第十九路軍에參加키爲하야上海에向하야今夜夜行으로出發하엿다한다

日本軍全線攻擊
各部隊前線에急送

【上海十五日發電通】中軍前線部隊는迷走를始作하엿슴으로日本軍은此의殲滅을期하고十五日午前十時부터全線攻擊에移하기로決定하고各部隊는前線에急送되엿다

總會召集問題의
理事會는十六日開會

【제네바十五日發電報聯合】國際聯盟總會召集問題를協議키爲하야今日開會할豫定이던聯盟理事會非公開會議는十六日午後부터開하기로延期하엿다

張景惠着奉

【奉天十五日發電報聯合】張景惠氏는十五日午後零時半來奉하야同一時半本庄軍司令官을訪問하고自邸에歸하엿다

王林德部下 保衛團襲擊
團長以下十名拉致

爲者滿頴測量隊員을狙擊한首魁者로敦化縣大甸子에移駐令을밧은楊隱撊子駐屯營長王德林部下約五十名은二月十二日夾依延吉縣牡丹川保衛團을襲擊코銃器十八挺을掠奪後附近民家에放火掠奪하고保衛團長以下十名을人質로拉致햇다急報로延吉與備司令吉興은此討伐을決하고栗局子街團長의指揮하는七個中隊는同地에向해急行햇다

四巨頭會合
最高政務會設立
近日中獨立宣言發表

【奉天十六日發電通】黑龍江省長馬占山은昨日午後一時半奉天에到着하야臧式毅、熙洽、張景惠、馬占山、四巨頭와會合코最高政務委員會를設立하고滿蒙新國家建設에對하야討議하엿다다시時城內에會合하야新國家建設의第一階段으로滿蒙獨立宣言發表時機에對하야協議를하고宣言發表는想必十八日에할模樣이다

日軍戰死八十
重輕傷四百五十

【上海十五日發電報聯合】日本陸戰隊十五日外지의戰死者總數는八十名重輕傷者는四百五十名으로그中十四日은戰死重輕傷各一名十五日은戰死輕傷各一名이잇섯다

廣東軍七機
上海에向發

【東京十五日電通】海軍省着電＝十五日午前十時五分廣東軍飛行機五機는長沙를發하여東方에向햇다又十時三十分廣東軍飛行機二機도亦是東方에向햇다

人事消息

▲芳賀文三氏(全北內務部長)新任人事次로本社來訪
▲山澤和三郎氏(殖産局商工課長)同上
▲長尾什氏(電氣府警郵託)退任人事次本社來訪

八面鋒

○咸南一帶病民의一日生活費가不過四錢
○刑務所罪囚生活費도一日平均九錢이오滿洲벌판貧農의生活費로八錢을넘기니……
○세상의배부른들이여! 監獄사리半걸도못되는이現實을엇지나볼것인가?
○『로잔누』賠償會議延期 『會議期』로『支拂延期』를대일맷장?

たんせきぜんそく 담과기침 천식

즉시鎭咳되오니주저치마시고곳龍角散을服用하심을바랍니다

기침은呼吸器에直接衝動을주는것이니 감기가들면곳治療하지안으면안됩니다 그리苦痛이되지안는다고내부려두면눈에보이지안는동안으로亢進하야,나종에는 肺炎,氣管支炎,肺結核으로變症되여갓잡을수업는큰일을이릅니다 더욱頑固한重症이된담기침,喘息病은곳龍角散으로徹底治療를施行하심을勸告합니다

登錄商標 龍角散

絶對로副作用업고 效果는方卽하하 며香味는가장快 어린이、病人姙婦누구에나먹기쉽다

龍角散의適應容體書
(喀痰)/담으로목고생하는사람
(喘息)/천식으로괴롭고切息되는사람
(頻咳)/바튼기침이나서잠못자는사람
(流感)/流行感冒로늘기침하는사람
(肺病)/肺病으로밤잠을잘못기침하는사람
(血痰)/담에피가석기고냄새나는사람
(音聲)/音聲이나빠지고목아픈사람
(小兒)/百日咳등으로하다생긴기침
其他如何한咳疾이라도 龍角散을 服用하면 그 效果가 一二週間에 나타남

定價 二日半分 二十錢 四日分 三十錢 八日分 五十錢 十六日分 一圓 四十日分 二圓 六十五日分 三圓

本舖 東京市神田區豐島町 藤井得三郎 振替東京九一番 電話浪花

▽全國藥店에잇合△

組合費徵收成績不良
水組經營에大難關
調停額의三割四分에不過
農村窮乏도由此可知

종전부터 각종각방면의 비난이 구구하든 수리조합(水利組合)사업은 재작년에 천고에업는 미가폭락으로 수확은만헛스나 돈으로환산하여 조합비를 내이나면 지주와작인들이 한가지로파산을당할지경이라고 각처에서 조합연납(延納)운동이이러나며 심한곳은조합비불납동맹(不納同盟)까지 조직한곳도잇서 전조선의수리조합은 거개가 유지난에빠젓다고 전하여왓는터에 작년에는대체로 수확성적이 불량한데겸하여일반금융계(金融界)의 궁핍으로말미암아 살림이 군색하여진농촌에서는 역시수리조합비 징수성적이불량케되고 따라서조합에도 만은영향이미치리라고전하여 왓다 그런데 그간작년 십이월말현재로총독부토지개량부에서 조사한전조선일백사십삼개소의조합비징수성적으로보면 역시 재작년이나 대차가업시 겨우조정액(調停額)의삼할사분이라는 불량한성적이다 이로써 농촌의궁핍한정도도 짐작할수잇스려니와 수리조합 경영의전도에도 도저히 순편치안으리라는것을 짐작할수잇게한다 이제이것을 다시자세히말하면 금년중의 조합비최초조정액은약일천만원이든것을 일반농촌의 피폐를생각하야 총독부에서 조합비를 약사할 즉사백만원가량이나감면하고 실제징수할조정액은 오백팔십륙만이천구백삼십일원이엇다 그중에서 작년십이월말까지(징수기일이 이월십오일까지로된곳은잇스나원측적으로는대개는 십이월말일이다)징수된것이 이백만구천사백사십칠원으로 재작년말현재의징수성적을보면 (당시조정액은일천만원가량)에비하면 다소나흔듯하나 금년겨울부터는쌀갑이 폭등한것과 조합비의감면된것을생각한다면 작년보다결코 나흔성적은 못될터이다

各道別徵收成績 完納處不過二處

그러고 각도별로보면 일백사십삼개소중에 완납(完納)된곳이경기도의 려화(麗華)와 충남의 마구평(馬九坪)의 두곳뿐인데 전도를 통하여 성적이 가장 조흔곳은 충청북도의 칠할팔분과 평안북도와강원도의 각오할일분이고 그여는 삼할가량이만코 심한곳은 전라북도의 오분 함경북도의 이분등이다

▲京畿 三割八分 ▲忠北 七割八分 ▲忠南 三割八分 ▲全北 五分 ▲全南 三割三分
▲慶北 二割一分 ▲慶南 四割 ▲黃海 四割八分 ▲平南 二割九分 ▲平北 五割一分
▲江原 五割一分 ▲咸南 三割六分 ▲咸北 二分 ▲平均 三割四分

累年組合費滯納 結局은强制處分!
일년동안밧고도이백만원남어 當局의督促愈急

별항수리조합비는 작년분으로는 조정액의 삼할사분밧게 안된다는 불량한성적인데 이에대하야 당국에서는 금년은쌀갑이폭등된 까닭으로 년도말인삼월말까지에는 대개징수되리라고밋고 지방관청에 독촉을하는 모양이다 체납된조합비는 작년것뿐이아니라 재작년것으로 밀리워서 일년이넘도록 아직징수되지못한것이 약이백만원 재작년조정액의 일할가량이나잇서 이역시 농가에서만 곤란될뿐아니라 조합이나 감독관청당국으로서도 퍽크게 곤난한모양인데 조합당국으로서는 일부에는분납(分納)도록도하나 징수성적이 여의치안으면 결국은강제처분이라도 하게될모양이다

鍾路署送局者 檢事取調着手
思想檢事로佐佐木氏

십오일종로경찰서(鍾路署)에서 치안유지법과 출판법위반 혐의로경성지방법원에 송치한R、S비밀결사사건의박진홍(朴鎭洪)등십칠명에 대하야 동검사국에서는전야(前野)검사담임으로 취조를 개시하엿는데 오는 이십오일에는긔소여부가 결정될터이며 동검사국 사상전문검사(思想專門檢事)삼포(森浦)씨가 신의주(新義州)로 전임된후 후임이업서 사상사건이다소 지연되엿든바 금번에대구지방법원판사 좌좌목(佐佐木)씨가 검사로 전관되는동시에 경성지방법원 사상검사로 임명되어 수일내로취임하기로되엿다한다

騎手의馬、行人을重傷

부외신설리(新設里)경마장의수 동서활작(東西滑作)(二三)은십사일오후 승마를하고돈암리(敦岩里)방면에서신설리 삼백칠십삼번지근처 지점에왓슬때에 말이갑작이 그곳통행인김학범(金學範)의흉부를차서 중상을식혓는데 부근에곳청량리세일(世一)병원에서 치료중인데 완치까지는 약일주일걸린다한다

◇─치위에떠는행인들─금일동대문밧거서─

反戰檄文事件正體 商校生等四名送局
大邱地方法院檢事局으로 二名은釜山에送致

【大邱支局電話】 작년십이월사일새벽에대구팔십연대(八十聯隊)와 대구중학(大邱中學)과그등보통학교(高等普通學校)와편창제사회사(片倉製絲會社)공장등에 반전반제(反戰反帝)의격문을산포한 소위대구제일차반전격문사건은이래두달이란긴세월을두고 사오십명의 청년학생들을 검거취조한결과 의외에도비밀결사푸로과학(科學)제일호 조선지국이 탈로되여일월이십삼일 관계자구명을 검사국에 송치하얏든바 륙명만은긔소되여현재예심(豫審)에회부되여잇고 지난팔일부검사국에 송치된전위조직동맹(前衛組織同盟)의십일명을 보낸후 십륙일오전열두시에 정발석방을 산포한대구상업학교리동우(大邱商校李東雨)등네명을 비밀히자동차로대구지방법원검사국에송치하고 밀양출생의민광식(閔廣植)안영달(安永達)두명은부산(釜山)으로송치할터이라한다

◇送局者氏名 李東雨 韓鳳三 孫朱德 孫若守

配達로變裝코 巧妙히撒布
【檄文은山中에서印刷】 女子식혀大邱搬入

그들이산포한 팔백여장의 반전반제(反戰反帝)의격문은그들이 부산에서 모종사명을 띄고출발하야밀양(密陽)산중에서인쇄하야 녀자들을 사용하야 대구까지가저와서 권긔안영달과 민광식두사람을식혀 산포하라는 지령을밧고 삼일오후에 긔차로대구에와서자며 부탁바든 사람을차즈려고하엿스나 맛츰내 그사람을만나지 못하고권긔 안동우가대판매일신문(大阪每日新聞)을배달하는것을 긔회삼아 모다배달부의긔입비를입고격문을신문에싸가지고 단이며그가티 산포한것이라하며 권긔안영달은부산에서 탈로된 모종검사사건에관련된나하야 일시 대구에서삼문을 맛치고 부산으로다려다가민광식의 형되는 민의식등과함께 부산지방법원 검사국에송치되여잇다고한다

『無產少年』에 一年半體刑判決
【二名은三年間執豫】 今日京城法院言渡

조선 소년운동을 계급운동으로 방향을 전환하기위하야 각종비밀운동을 계속하다가 검거되엇든부산소년동맹(無產少年同盟)사건의김용룡(金鎔龍) 동삼명은십육일 경성지방법원에서 치안유지법(治安維持法)위반으로각 기일년반 징역의 판결언도를밧고박상윤(朴相潤)정형산(鄭衡山)이명만은 삼년간동안의 집행유예를밧고 출감하게 되엇스며 일백오십일 미결구류 통산도바덧다한다

共產運動者 朴文昊被檢
天津領事에게

【釜山】 원적은경남동래(東萊)에두고중국북평(北平)과 천진(天津)방면에서공산주의운동에활동하든박문호(朴文昊)는최근에 경남도경찰부정보에 의하야 천진(天津)령사관경찰(領事館警察)의손에 피검되여방금취조중이라는데 사건의 조사여하에따라 동래로 압송될지도모른다 한다

財閥만擁護되는 電氣令立案審議
총독부의립안대로심의중 來月末頃實施豫定

경성전긔부영문제로 속크롤바든총독부에서는 금년이 전긔사업령(電氣事業令)의 입안을 법무국(法務局)에서 조하야 방금 동정법제국(法制局)에서 심의를하게하는중인데 이법령은 총독부의 립안대로 래월말경에는 반포실시가 되리라한다 그런데그법령의 내용은 톨은사영(私營)을 인정치안은것은요컨현재조선총독부소노자의 징명과같이 『조선의전긔배전(配電)은공영으로한것이며 그외에 전긔회사의배당제한(配當制限)등을 너흔것이다 그런데일본내에서 현행되는 일반법규보다는 전긔배전사업은 공영을 인정한 아니라 사영이는 전긔사업을 공영으로 하려할때에는 회사는 공공단체에대하야 항의를할수업다는것과 또 그매수가격협정에 대하야도 강제규정(强制規定)까지제정하야 도코공영을 보호함에 불하하고 금번이법령의취지로보면 조선은 공공단체보다도 재벌을더옹호 하는리이한 현상으로 된다고한다

普校豫算豫審

경성부케이부교육부회(第二部敎育部會)에서 래십칠일오후두시에간담회를개최하고금년부터 각보통학교교육예산에관한예심 을행한다고한다

羅南署活動 五名檢擧
일반은주목

【羅南】 지난십이일라남경찰서에서는 라남면수북동(水北洞)에 출장하야정의관(鄭義觀) 외사명을검거하엿는데 그사건내용은 알수업스나 일반은심히주목한다고한다

中國에서온 靑年을檢擧
부산서에서

【釜山】 부산경찰서고등계에서는 지난십삼일에 부산진범일정(釜山鎭凡一町)륙백번지에서청년일명을 검거하야 동서에인치하고 방금엄중취조중 이라는데 그는전남출생의량일선(梁一善)(二五)이라는청년으로 수년전부터 중국(中國)북평(北平)상해(上海)등지에서 모관계의 운동을한듯한 흑색(黑色)주의자이라하며 그의행구와 서적전부를압수 하엿다한다

迫間農場小作爭議 指導層全部被檢
◇金海、馬山兩處警官隊出動
十三名引致코取調

【馬山支局特電】 이월십오일오후여섯시경 김해(金海) 마산(馬山) 두곳의경찰서 경관녀가출동하야 박간농장(迫間農場)쟁의단의 지도간부로잇는 진영배재호(裵在浩) 유모(劉某一·電文未詳)외녀명과창원군대산면(昌原郡大山面)에서 송동현(宋東鉉)송세관(宋世觀)등 륙명합하야 십삼명을검거하고 각각 소관경찰서로 압송하야 갓다는바 그자세한내용은 아직알수업스나 방금박간(迫間)농장과 쟁의중에잇는 간부급인물들이 일반소작인을 선동하야 사태를이르킬위험이 잇다하야 그와가티검거에 착수한것인듯하나 금후사건진전이 주목된다

肺病가진情男과 女給이鐵道情死

【平壤】 십오일 아츰경의선서평양역(京義線西平壤驛)을

男女擲柶大會

신미구락부(辛未俱樂部)주최와 삼광상회후원의제이회전선남녀척사선수권대회(男女擲柶大會)는 명십칠일저녁일곱시부터 시내남대문통식도원(食道園)에서 개최하리라는데 례에의하야 녀자는 시내각권번에서 이십명식 선발하야 권번대항(券番對抗)경기가잇다하며 작년제일회에는한남권번(漢南券番)에서우승하엿다고한다

三十萬圓節約
◇―京城府吏等大整理

경성부에서는 소화칠년도 예산에서 약삼십만원의 경비절약을 하기위하야 인원정리를 대대적으로행한다는데 정리될 인원은 약삼십명이라하며 년도말경에실시하기로한다고한다

廉賣商組合出現

시내동대문시장서문거리 (市內東大門市場西門街)에는 이백여명판매조합원(販賣組合員)을가진조선에서는 처음보는 염매상조합(廉賣商組合)이출현되엿나 동조합의 취지는 대중적실업군

電車軌道에서 女兒를分娩
인의동에서

경성부인의동(仁義洞)에사는한성은행 동대문지점(漢銀東大門支店)의소사리종국(李鍾國)의처류순(柳順)(二五)는임신한이월달된배를 움켜쥐고 십삼일오전한시경 제대부속 병원으로 입원을하려 가다가 인의동이십팔번지 전차궤도우에서 어엽븐계집아이를 해산하얏는데 모녀가모다건전하얏다고한다

百草溝에 兵匪가猖獗
居住民避難準備

【間島十五日發電通】 백초구(百草溝)방면에최근병비(兵匪)가창궐하야 룡정촌(龍井村)경찰에서는 경관을 이개소에서편성하고 그토벌을 하고저대긔중에잇스며 백초구 조선인일본수민은피난을준비하고잇다 한다

눈날리자水銀柱降下 零下十度의寒氣襲來
◇남국의쏫소식도옴찔◇

▼…… 치위를모르고지나간겨울이 한고비를넘고 립춘(立春)이 지난십여일이되는 요새일긔가처럼 따뜻하야 바람도부드럽게 뺨을시치고 내려쏘이는햇빗이왜온화하야 벌서부터 남쪽에서잇다금 쏫소식이들리고 길가는사람의 거름거리까지 가벼워 제법봄소식을 전하는것갓드니

▼…… 십오일 저녁때부터 음산하게 흐린날씨에 쌀쌀한바람이불기 시작하고 회오리눈발이나리더니 갑작이 긔온이 퍽하하야 하로밤을 새운십륙일아침일곱시경에는 령하구도사분(零下九度四分)에까지수은이내려가서 겨울이다시닥쳐온듯이 퍽치웁니 이에대하야 경성측후소(京城測候所)에물어보면

二三日間치위繼續

▼…… 『시베리아의고긔압(高氣壓)이북중국(北中國)으로부터조선일대에 응습하야금이며 이고긔압은 이삼일될도 웅직이지 안코잇서 그동안은 치위가계속되리라한다』 최저 온도는십륙일아츰 일곱시경에 령하구도사분이며 바람은 칠미리로 이치위는조선각지에 습래하엿다 한다

積雪五尺으로 列車가佇立
함경도에는눈이만히와 咸鏡線乾自驛에서

십오일밤이래의 눈보라 때문에 함경선건자(乾自)역에 눈이 만히싸히어 오백사열차는 운전불능으로 신북청(新北靑)에서구원긔관차를 불러서겨우 떠나 십륙일아츰다섯시 동역에 도착한제 약한시이상될

술취한自働車

▽▽▽▽▽ 술취한서투른 자동차 운전수가 큰 교통사고를이르킨일이 잇다 십륙일오전령시반경에본정(本町)삼정목삼십번지 (三三)이동회사에서요새구입한이 천칠백원짜리자동차를운전하야 가지고 영락정모퉁이 마도(馬渡)양복점압해서쇼─윈도─를 와충돌하야 산산히파괴하고 전신주와 상점사이를 횡행하다가 자동차를완전히파손하고 동행인 로영식(盧永植)(二五)의두부와흉부기타전신에 치료사주일을요하는중상을입히고동승의운전수 석전(石田)도 흉부를 몹시부디처 일시인사불성에 빠젓다 긔리로는 병원치료중이며 동서에서취조중이다

株式會社朝鮮殖產銀行

第二十七期決算報告 (昭和六年下半季)

貸借對照表(昭和六年十二月卅一日現在)

資產

拂込未濟資本金	10,000,000.00
債券價格較差	[illegible]
諸預ヶ金	[illegible]
年賦定期貸付	[illegible]
割引手形、當座貸越其他諸貸付	[illegible]
短期貸付	[illegible]
貸付有價證券	[illegible]
他店ヘ貸	[illegible]
支拂承諾見返	[illegible]
諸假拂金	[illegible]
所有有價證券	[illegible]
營業用土地、建物、什器	[illegible]
所有動產不動產	[illegible]
金銀勘定	[illegible]
合計	[illegible]

負債

資本金	30,000,000.00
諸積立金	[illegible]
未拂配當金	[illegible]
債券發行高	[illegible]
未補債券元利金	[illegible]
政府諸貸下金	[illegible]
地方費及諸預リ金	[illegible]
諸借入金	7,000,000.00
日本勸業銀行代理店	[illegible]
他店ヨリ借	[illegible]
本支店間未達	[illegible]
支拂承諾	[illegible]
假受金	[illegible]
前期繰越金	[illegible]
當期純益金	[illegible]
合計	[illegible]

利益金分配

當期純益金	[illegible]
前期繰越金	[illegible]
合計利益金	[illegible]

此ノ分配計算左ノ通

缺損補塡準備金	310,000.00
配當平均準備金	100,000.00
役員賞與金及交際費	[illegible]
配當金 (政府持株ヲ除キ年九分)	[illegible]
特別積立金	100,000.00
後期繰越金	[illegible]

右ノ通リニ候也
昭和七年二月

頭取 有賀光豐
理事 矢鍋永三郞
理事 渡邊彌幸
理事 楢野勤
理事 伊森明治
監事 釘本藤次郞
監事 原邦造
監事 山本好造

於朝鮮博覽會金牌受領 (鑛下發行)

ニノミヤ式 石油發動機

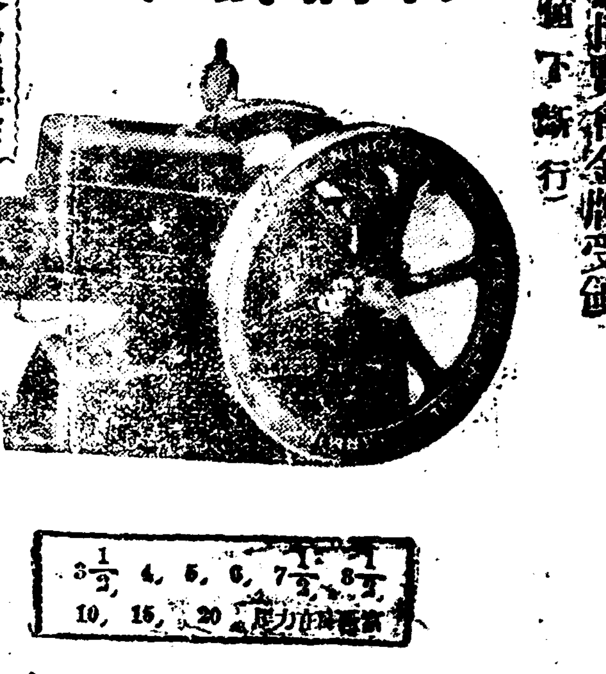

鑛山機械各種製作 整鍊進呈

京城府西界洞二二 京城鐵工所 電話龍山二三三番

京城驛前 京城鐵工所營業部 電話本局九四一番

社員募集 (年齡滿二十一歲부터)

內勤社員에는保證金要
外勤社員에는義務加入要

右記와如히規定으로社員을採用하겟스니 志願者는履歷書携持午前十時부터午後三時까지에來社相議하시압 (地方照會는三錢切手二枚要、一次交付한履歷書는返納치아니함)

京城御成町二十二番地 (朝鮮神宮通) 國際商工興業社卸賣部

朝鮮唯一 腫氣靈藥 趙膏藥

本人이實印을遺失하고改印하얏스니 債權이有한分은本年四月四日內改印을바다가시요 過期하면無效로認함

釜山佐川町二三〇ノ一 朴仁鳳 白

陰曆壬申正月廿三日午後一時에 京城臥龍洞一三九番地에서宗會를開하고派有司選定、合有財產登記費用收金件、慶州郡樂生面石里局內紛爭事件處理件을議決하오니 宗族僉位出席하심을仰望

全州李氏德泉君派門長 白

職業 遠近男女自宅에서되는 永久有利한 許多職業 日用品見本進呈

大阪東區舟橋町 文洋社總本店

職業 恩給

全鮮特別有利職業案內 二錢郵券要 京城府北米倉町 半島研究所

低利年金立替 恩給及年金立替業 京城府笠井町 一〇五 朴商會

六味湯 壹劑 貳圓四十錢
四六湯 壹劑 貳圓八十錢
八味湯 壹劑 貳圓六十錢
十全大補湯 壹劑 貳圓八十錢

京城府鍾路五丁目一〇一番地

文化運送店을文化運輸로改稱하고 義州通二丁目一七一番地를蓬萊町一丁目四番地南大門外正面二層洋屋으로移轉하야業務를擴張하는同時

取扱親切 運賃低廉 計算迅速 運送即送

(S) 文化運輸社

京城蓬萊町一丁目四番地 電話本局九七九番

時局에荷主便宜와相對同業同志의信用을絕對生命으로一般貨物을親切迅速低廉料로取扱하오니如何한貨物이던지多小를不拘하시고下命하시옵

레코一드 樂器와 蓄音器

カタログ進呈

名古屋市伏見町四 菊屋商會 電話本局三四五四番 振替名古屋八六一三番

宏壯한發明!!

電車內에서나、屋外에서나

何時、何處에서든지손쉽게쓸수잇고‖다만한방울이라도虛費안되는

甁이그대로

自働式點眼器로됨

新案特許

新容器의 로-도안약

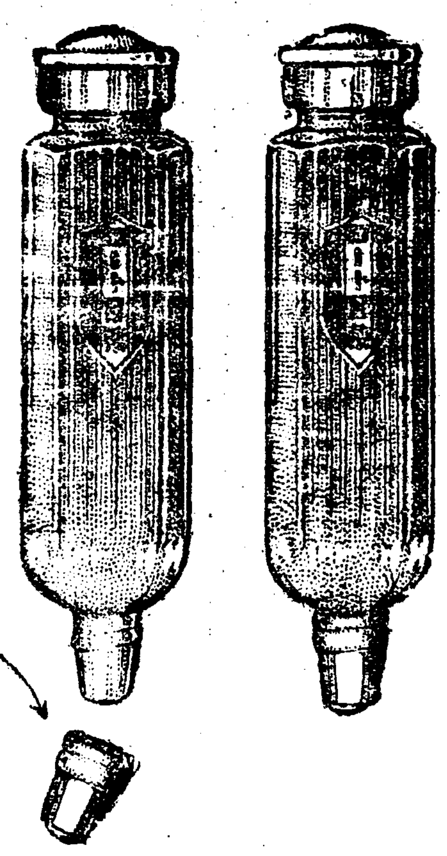

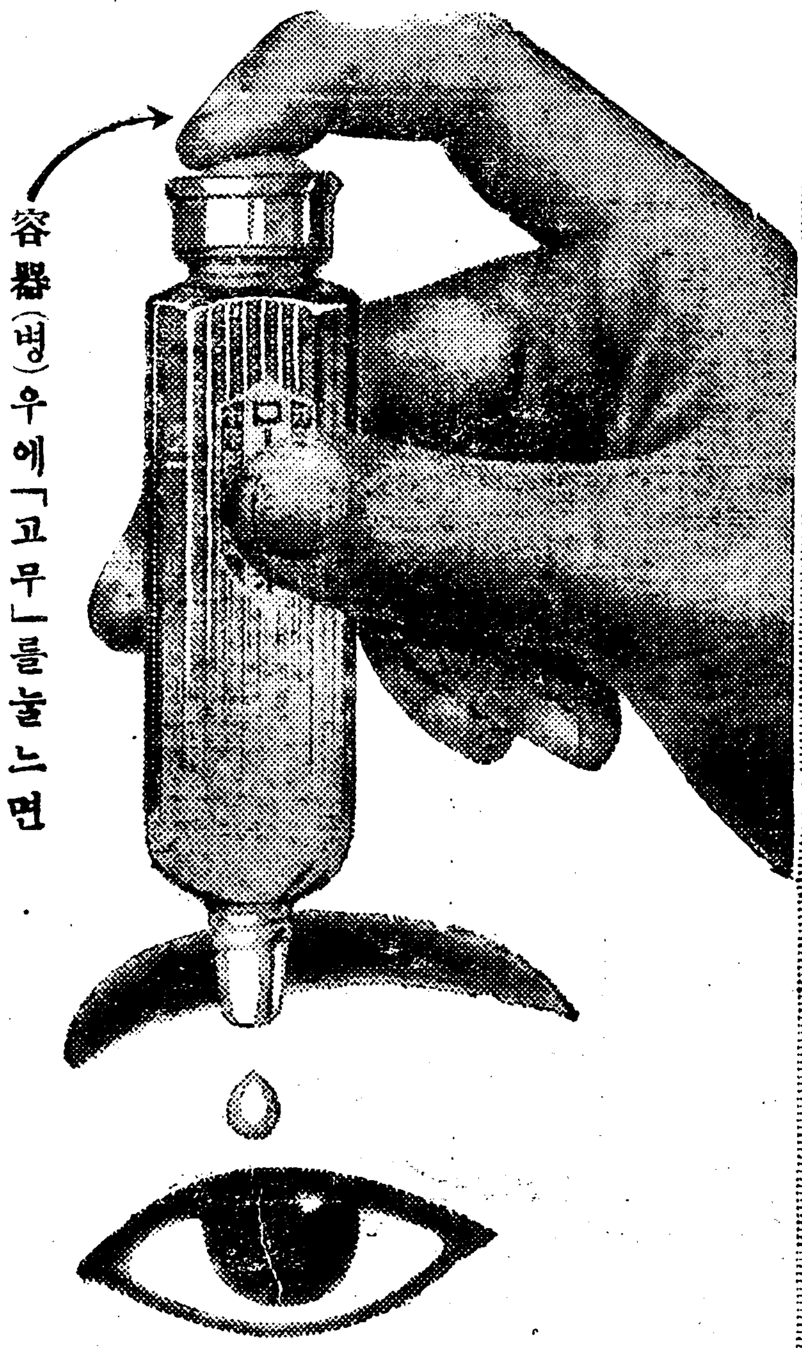

容器(병)우에「고무」를눌느면

안약은쓰고십흔대로나옴니다

小兒에는 [小兒用로-도안약]이잇소

十五歲以下의小兒를爲하야特히留意하야調製한것임으로、쓰리지안코、압흐지안는故로、아모리적은兒孩들에게도安心하고쓸수잇슴니다

定價 二十錢

新容器의 로-도目藥

井上獨逸博士處方　中尾藥學博士監理

高等藥配劑

効力第一

適應症 (적응증)

도라호-무、화로된안질、피매친눈、흐릿한눈、풍남안질、진물은눈、눈닷친데、말은안질、삼눈、침침한눈、부은눈기타엇더한안질에든지신효합니다

▼權威잇는完全無缺한處方

로-도안약은日本眼科醫界의權威인井上獨逸醫學博士가多年東京眼科病院長으로서研究의結果로된秘法을藥學博士中尾方三先生의監理下에嚴製한것이며、醫學、藥學의兩方面으로보아實로完全無缺한處方입니다

▼안약의合理化—効力第一

손쉽게써서病을速히낫게한다함은家庭藥된眼藥의第一使命입니다、로-도안약은最新學理에基한處方의結果收斂、防腐、殺菌은勿論、消炎、鎭痛等眼疾을곤치는데必要한諸作用을完全히合理化식히엿슴으로何等에다른藥液으로써눈을씻는手苦가들지안하고도超스피-드의藥効를가진近代的眼科藥입니다。

▼눈을刺戟치아니함(쓰리지안코、압흐지안함)

로-도안약은如何한眼疾에든지잘듯는高等藥을配劑하여잇슴으로藥을눈에너도눈을刺戟치아니함(쓰리지안코、압흐지안함)藥을눈에너은後「눈이번쩍띄는것갓흔시원한氣分」을늣기게되는것은로-도안약의一大特色이며이는運動前後或은讀書、記帳、其他細密한일을할때에使用하면最良의効果를得합니다。

▼東洋最高의眼藥工場에서調製함

로-도안약工場은東洋最大의眼藥製造所입니다。大規模이며無比한設備下에中尾藥學博士以下弊藥房製藥部員이最善을다하야其調製에從事하는것은로-도안약이數千萬中의一個에이르기까지라도、有効、完全을確實히保證하는所以입니다。

本舖 山田安民藥房 大阪市東區南久寶寺町

在來品과 同一價格

定價

大瓶	五十錢
中瓶	三十錢
小瓶	二十錢
小兒用	二十錢

小瓶(定價二十錢)의使用量—約百滴

在來品二十錢一瓶의使用量은六、七十滴以下이엇슴니다만은本容器로는한방울이라도虛費되는것이업슴으로四倍以上이나만히有効하게使用할수잇슴니다。

로-도안약

新容器의効果

一 携帶에便利하고使用法이簡單함으로電車內에서나길거리에서나、或은夜間寢席等에서點眼할때에도特히便利합니다。

二 容器끗이둥그러움으로兒孩들의點眼에도조곰도危險하지안슴니다。

三 容器의蓋(막애)를빼여뉘여노커나、거구로노아도決코藥液은쏟너나오지안슴니다。

四 容器가平形임으로棚上갓흔곳에서굴너떠러질念慮가업고、또는價由用으로便利합니다。

五 從來의綿(솜)을쓰든「폼푸」式點眼器와갓치使用할때마다眼藥이虛費되는일이업슴니다。

六 蓋(막애)가螺旋으로막게되어잇슴으로携帶中에眼藥이흘너나오는일이업슴니다。

代理店

京城	南大門通	新井藥房
京城	本町四	木村眞三郎
平壤	大和町	森田紳藥堂
元山	本町	池田回大堂
元山	本町	石田濟生堂
龍山	元町二	三齋會藥房
釜山	辨天町	大黑南海堂
釜山	辨天町	藤田佛三郎
群山	大和町	神林藥店
木浦	大和町	木下藥店
馬山	都町一	石見屋藥店
大邱	元町一	河田潮審堂

●全國有名한藥店에서販賣합니다

알케시라스의畵

古朝鮮疆域研究 (四)
震域位置新考證
朴魯哲

三、孤竹地小論

隋書裵矩傳에據하야 孤竹國은본이 高句麗의古靈으로箕子를對하엿다는말이잇으며 輿地勝覽에도 孤竹國을海州(遼東海城縣)라하엿고 또首陽山(여긔는遼西)중에 孤竹郡의遺基가잇다하엿다 그러나海州는孤竹의都京이안이요 그邊境으로본다

여긔首陽山은遼東海州衞 遼西孤竹、朝鮮海州등안이라 河東華山北 甘肅隴西 河南洛陽東北 同偃師縣西北에도잇어 모도六七處나된다

孤竹國은 永平 寧遠 廣寧、海州等地를包含한 一小國으로 永平府以西로부터東으로 永遼州 廣寧縣을것치어 海州衞에이르기까지 그於闊이數千里가량이다 北으로山戎故地에延袤하고 南으로勃海에臨한바 東北으로는遼水를 뒤로삼어自然的境界를이루엇고 西로는灤河가縱으로흐른다 대개이를 孤竹國의版圖로본다 (孤竹의 位置와밋그遺蹟에對하여는 따로히解氏都京論에 실엇슴으로여긔는그대개를畧한다)

箕子都邑位置를 廣寧縣에두기도하고 혹은永平府에두기도하야 그어느것을 確定할수는업스나 대개箕子의遺蹟 傳說에依하야 廣寧縣을 箕子의都邑地로봄이可하며 孤竹古城의遺蹟으로는 永平府를孤竹의都京으로봄이 올을듯하다 永平府에朝鮮城이잇슴을보면 解氏靈域이灤河流域에잇슴을斟酌한다

史記集解에 應劭는孤竹이遼西令支(灤河流域)에잇다하엿고 括地志에는 孤竹古城이 平州盧龍縣(永平)南十二里에잇다하엿다 그러나이는孤竹國의疆域을 일음이아니요 그都邑地를일카름이다 樂浪의疆地를古朝鮮의一部로 보는바와가티 孤竹國은解氏殘餘의一領土로 당시解氏朝鮮의版圖가 遼西廣寧 永平等地에 延袤하엿다고본다

孤竹地는 그대부분이古廣暮의舊地로서 그후三國時代에이르러百濟의畧地(晉平兩郡)로된바도잇섯다

孤竹城의位置로보면 灤河流域上畔에 小阜가잇서 이를首陽山이라하며 그山北에 小郭이잇서 이를 孤竹城이라하니 孤竹城은永平府南十餘里박게잇다고한다 後漢郡國志에는 右北平令支縣에 孤竹城이잇다하엿고 그註에는이를 伯夷叔齊의本國이라하엿다

爾來朝鮮의史家는 解氏朝鮮의版圖가西北으로 遼東을것치어遼西에밋츰을確定하지못한바 이에따라解氏가廣寧及永平等地에서 넘을노릇한史實조차考據하지못하엿다

箕子說에보면 李瀷는『朝鮮에有首陽山 謂夷齊隱處 與箕子有往來之跡』이라하엿다 이는支那의首陽山을 따다온 朝鮮海州에 假首陽山이잇슴을보고 夷齊의隱遁한곳이라하며 殷箕子가지끌어다 夷齊와往來하엿다는말을하엿다 李瀷는 遼西令支(永平附近)에居한 孤竹君의아들夷齊가 採薇餓死하엿다는말에據하야 孤竹城나里의首陽山을 擴張하야 얼토당토안흔 殷箕子를끌어다붓친것이다

또燕巖外集에는너르며『우리나라海州에 또한 首陽山이잇어 伯夷叔齊를 祭祀하되 天下에서는 아지못하도다 箕子가東으로朝鮮에옴은 周의五服之內에 居하고자하지안함이며 伯夷가義로서 周粟을먹지안으매 혹시夷齊가 箕子를딸어와서 箕子는平壤에都邑을定하고 夷齊는海州(海西)에居함인가』하엿다

『我國海州亦有首陽山 以祠夷齊 而天下之所不識也 余謂箕子東出朝鮮者 不欲居周五服之內 而伯夷義不食周粟 則或隨箕子而來 箕子都平壤 夷齊居海州歟』(燕巖外集夷齊辨難)

李瀷의말과 近似하니 孤竹의首陽을朝鮮海州의首陽으로보고 廣寧及遼陽의平壤을朝鮮平壤으로본것이다 遼西의首陽을따다온 朝鮮海州의首陽山에夷齊廟가잇다하야 海西地方을夷齊의故地로봄은 燕巖外集의妄說이다

別離之章
草情

보내라 보내는가 가고지워 가는길가 보내기만 하기에도 이럴드시 서러운데 가시는 님오직하시리 내가참고말리라

◇

가실립시 되엿는데 홀로어나 웨스시요 千萬語 먹은채 닭은 입은 말이없어 그대신 눈물흘린눈자위 말하는듯하여라

◇

한만사 다묵어내도 가셔야만 할성이라 가는 사정나 짐작고보내기 로하엿것만 급기야 떠치고 나서나 눈물다시쏫드라

入學指南

載寧明新學校

◇募集人員 一學年(男、女)百五十名 二、三學年補缺生若干

◇出願期日 三月二十六日까지

◇入學資格 十二歲以上普通學校卒業程度

◇試驗科目 一學年 國語、算術 補缺生志望以下各學年全科目

◇試驗期日 三月廿八、九兩日

◇試驗場所 黃海道載寧同校

映畫藝術
運動의新方向 (三)
金幽影

이러한原則的理論을 여긔에다가 길게說明하는것보담 오히려 그들에게『映畫藝術理論의 팜푸렛트』를 처음부터工夫하라

三○—○

고할수밧게 다른方法은업다 以上의奇異한論調外지 一般大衆에게보내는 小뿌르조아자들은 結局—푸로레타리아—트와抗爭하며 大衆의文化的向上과其敎育 그리고大衆에게對한 指導權을 自己네들의手中에다더욱라고한다

(中畧)

그러나 우리들의가진映畫의社會政策的任務는 全然反對이다 映畫—그것과는 푸로레타리아映畫의 이데오로기的組織은 勞働者農民貧農人의이데오로기를 基礎로한것임은 누구든지알고잇는바가아닌가

『映畫가 藝術的作品이 될라면(中畧)社會(畧)的內容의嚴正한規準에依해서 指導되지안으면안된다』이것이 푸로레타리아映畫의標語일것이다 그리고 그規準는(畧)敎化期에잇서서經濟 文化 大衆의(畧)的組織과實生活領域에잇는 푸로레타리아—트의 敎化的使命과體驗으로서 決定되는것이다

이것을좀더詳細히 말하자면 鬪(畧)와싸우며 大衆의敎化의正한푸로레타리아—트와 그組織(畧)의文化的經濟(畧)的任務를 中心으로한 大衆敎育과 識의普及 大衆의國際的敎育 民族的偏見과 保守的地方色의感情克服等을 映畫로서 朝鮮의觀客大衆을 世界的文化의達成에外지通絡을맷자는것이다

四○—○

또한 지금부터 特히問題될것은 朝鮮은勞働者보담 農民이만흔만큼 農村映畫製作에注力을하지안으면 안될줄안다

農民의視野와經驗을擴大식혀서 愚昧한—農民自身이觀測하는 狹少한限界에서 現段階의大勢를 階級的으로알릴만한限界에外지라도 引導하지안으면 안될것이다 말하자면映畫도서 農民에게 第一알어보기쉬운大衆的技術形式으로 푸로레타리아—트의(畧)的文化的影響을擴大하게하는데에 鼓動하자는것이다

자—이러한 重大問題—映畫製作의 이데오로기的及藝術的價値의要件이되여잇는것은(畧)的으로 考慮한指導理論의確立下에 組織과밋經濟와內容—그리고(畧)問題等이可及的이나並行的完成이잇서야할것이다 萬一이問題에한가지라도 並行이업스면 結局은不斷의誹毁로서 한作品이 上映館에外지 이르럿다고할지라도 無難히成功하지못할것이라고豫測하는바이다

어려케말하면 一部의映畫人과批判家들은 筆者에게『實踐할수업는 卓上論』을 發明한다는等의 誤解가잇슬는지 몰으나 絶對로經驗업는 空想的映畫理論家의立場에서 盲目的으로써 드는것이아님을 言明해둔다 (계속)

新刊紹介

◇批判 二月號 朝鮮運動의現段階 打診 印度民衆運動의再吟味 滿洲問題 三新聞新年號批評 朝鮮運動의新展開 文藝時評 未組織農民의心理 金活蘭博士論文 寸殺 火葬場 其他 創作、詩 女人藝術等 論戰、定價二十錢送料一錢 發行所市內松峴洞四八番地의一 批判社 振替京城一五九○二

◇平和와自由 大槪는雜誌三千里에揭載되엿든論文과其他優秀한傑作論文을모아編輯한三百五十頁의美本으로 朝鮮出版界에잇서 자못그時宜를엇든劃時期的出版物로 堂堂한內容을가추엇다 定價一圓 發行所京城貫鐵洞五九 三千里社 振替京城四二八四番

◇交通上自働車(二月號)京城府永樂町一ノ六四番地 朝鮮自働車運轉手協會發行 定價三十錢

◇國勢グラフ(創刊所)日本國勢의各方面의統計及調査 發行所東京市京橋第一相互館國勢社 定價二十錢 振替東京三七六番

出版消息

二月五日

어린이李定鎬 朝鮮漢藥業組合月報李明哉 新少年申明均 朝鮮語文學會報金永喆 大邱高工界張在龍 農民生活尹山溫 眞珠濟東學校十週年史田永澤 現代民謠曲樂園의봄朴公錫 松沙愁踏錄任軒 全州生活靑松錄來和 晋州姜氏族譜上系姜信文 光成文翰(朝鮮文)

朝鮮金融經濟研究叢書藤戶貞文 敎の朝鮮島崎林次郎 副業高木吉江 京城藥報土井乘次郎 雄基の靑年池中義幸 會報馬場五郎 無盡金融月報小川榮三郎 朝鮮通信法規提要第四、五、編(遞信電話)追錄第五十一號豊崎秀次郎 朝鮮貯蓄和泉健太郎 國境之經濟赤穗消喜 印紙稅令の研究上根信義 大日本興信所臨時報釜山版黑岩淡士(日本文)

寫眞은 獨逸에서새로맨든最新式旅客機『D‧O‧K』號(二百四十馬力)의內外觀

短篇小說 出發 (七)
金一出

『너도생각하면 남지만 제일로우리집안에 손이귀하지안으냐 박갓일은고사하고도 안해만하드라도 늙은어머니와 어먼누사람이 손톱이달도록일하는것이 너보기에도 미안하지안으냐 그리고 너로말하면 나히도 임이 이십이넘엇고 또부엇보담도 장자인몸이되고보니 치산과부모보양의 책임이잇잔으냐 그러니 내가하는말은 조흔혼처가잇스니 장가들나는말이다 발서택일外지 해두엇다』라고하며아버지는 아들의얼굴을살피엇다 S는 무엇이라대답해야조흘지 몰낫다 오늘커녁에 물레집을떠날사람되게 장가들 권한는떰우나 격에박지안는일이다 아들마음을돌려세우기위해서는수박게업다고 생각되것식히는 방법도 강제로라도 결혼을 은방렷도록 윤주사와 의론한 더랜데이다 윤주사도 한말거든는것이엿다

『자네시위에서는 발서환갑이가가우섯는데 아무래도집안일을 이제부터 자미가를빼야할것이안닌가 내생각에도어서결혼하는것이 조흘듯한데……』

아버지는 묵묵히안젓는아들을이상스럽다는듯이바라보면서

『혹어데 네마음으로생각두는곳이업니?』하고물엇다

S는박중에 홍두人개밈숫이 이날에 놀나지안을수업섯다 잇스면 잇다고할것이며 업스면업다고 할것인가—만약잇스면 장가를들것인가

S는결혼에대하야 여러번생각한적이잇섯다

그가 P에게실련한뒤 한때는 P를커주하든쇠레 왼세상녀자들이몰과가티보고서 (결혼)의필요를『일업』는석자로 교정해버린때도잇섯다 그러나날이가고 달이바과임을따라 차차로마음도가려웁게되고 더욱이봄바람에사여오는 이상한본능적충동을참지못해하는때마다 리성의필요를 다시금인정하게되엿스며 그뒤S가 세상에서말하는바 반방면에눈놉드고난뒤로부터는 더욱더미듬이잇는리성반여(作侶)의 필요를절실히

間島紀行 (11)
梁在慶

十一、農民生活

赤白亂舞의鬪中에서부댁기고잇는四十萬朝鮮農民의生活狀態는 엇더한가 어느時代나어느社會를勿論하고 가장불상하고도偉大한것은農民이겟지마는 間島의朝鮮移住農人가티

虐待밧는例는 어느곳에서도볼수업슬것이다 먼저間島에現住하는三十八萬人의在籍地를道別하면(昭和五年末調査)

京畿	六、九四三人
忠南	二、七三六人
忠北	三、二四八人
全北	二、○三五人
全南	二、九三四人
慶北	七、一○○人
慶南	三、八七四人
黃海	八、九九三人
平南	一三、八一一人
平北	六、九三七人
江原	一九、○七二人
咸南	三三、六○一人
咸北	二七七、○八二人
合計	三八八、三六六人

으로地理的關係로咸南北道에서

移住한사람이最多하고 그들은모다朝鮮內地에서 外來資本의進入을바더 人爲的破産을當하고 또는 風水害天變地災로 離親戚棄墳塋하고 豆滿江아니涙滿江을 건너간 사람들이다 그中의約九割이荒蕪한間島의丘陵을 開拓하고 中國人의田畓을 賃供하야 農耕에從事하는바間島四縣의 農家戶數는

延吉縣	二九、二四九戶
和龍縣	一五、三六九戶
汪淸縣	五、五○九戶
琿春縣	七、五○○戶
合計	五七、六二三戶

로서 一家戶의平均人口는

約 六人이오다시그들은農業經營內容을보면

地主階級	四、一七六戶
自作農人	二○、○四三戶
小作農人	一九、六九七戶
自小作農人	一四、六三八戶

로小作農과自小作農이거의全部아며中國人은

地主	四、四七四戶
自作農	三、一五八戶
小作農	一、四○五戶
自小作農	九○一戶

언데比하야 朝鮮農民이얼마만한搾取을當하고또남의 耕作을하고잇는것을알수잇다 그러면그들의經濟生活內容은엇더한가 農家의經濟를正確하게『바렌쓰』를낫춘다는것이 數字的으로不可能한것이지마는 東拓間島出張所의調査에依하야一例를들면

家族五人、農耕者二人이잇는小作農家에서十二日耕(一日耕은約千坪)의田畓을小作하야一年에雜穀 三十石을收穫한收支會計는다음과갓다한다

▲收入

穀物賣却代金	三五圓
勞賃所得	一五圓
計	五○圓

▲支出

被服費	四○圓
鹽其他副食物	五圓
雜費	八圓
農資金八十圓에對한利子	二○圓
計	七三圓

이가티그들의 一年間勞力은評價하지안트라도 二十二圓의不足을보게 된다한다 다음으로

自作農의經濟狀態를 보면八家族과 三人의農耕者 牛二頭 牛車一臺를가진 農家에서畓三日耕과 田十二日耕을自作하야一年에正租三十五石雜穀三十五石을 收穫하엿다하면그의收支會計는

▲收入

穀物販賣代金	二○○圓
養豚等收入	五○圓
計	二五○圓

▲支出

被服費	八○圓
鹽其他副食料品費	二五圓
子弟一人學資	二○圓
農繁期人夫費	八○圓
地稅等	一五圓
支拂	五○圓
農資金四百圓借金에對한利子	二八○圓
計	

으로亦是收支가 맛지안는다한다 그의原因은朝鮮에서

男負女戴하고 流浪의길을차즌사람인만치 아모生活의基礎가업슴으로 農資金을高利로借用하고 中國人地主에收穫의太半을밧치는 바뿐이다 그뿐아니라 그들은債務等各種負擔에못이겨 立穀을預賣하고 過冬期와播種時에는 食糧과種子를다시購入하야 二重欠損을보게되며 日常의生活이란粟、豆等을常食으로衣住의程度도 形言하기어렵다 또官僚 軍閥 共産黨員 馬賊 一般匪盜等에依한被害도 적지안타한다 經濟的生活은이가티困乏한우에 政治를떠난人間들인만치 아모權益을享有하지못한다 언제나남의肥料가되고도塗炭에드는것은 이

農民들의生活이다 여긔에서昨今兩年에는 最後의悲鳴으로小作爭議를이르키어 四六制(全收穫中에서 地主四割 小作人六割分配)實施를보앗고 다시三七制를目標로抗爭한다한다 間島에階級運動이 猛烈한것은 赤露가갓가운탓도아니요 主義者들이宣傳으로意識注入에힘쓴것이그들의現實生活에서自然成長되는것이아닌가(寫眞은間島地方朝鮮農家와農耕狀況)

一等當選長篇小說 旋風時代 (97)
韓仁澤 作 安碩柱 畫

모성애 (九)

명순에게는 문제될것이업섯다 월하만업스면 되는대로살어가면그만일것이다

월춘의말도 그럴듯하나 철하는절모이세상남자와는 아조다른인격자와가티 생각되엿다

그러나 명순이는 모든것을아커바리려고 결심을하엿다 월하도 정조도 생각하지안키로결심을하엿다

『현대세상에서 참된삶을 넘놀하려고애를쓰는것이 미친년이지』

명순의입에서는 이러한말가지나왓다

명순의태도는 몰변하게되엿다 극도의고민은 결국반항을이르키고말엇다

세상에대한반항! 모든모순에대한반항! 그러나명순의반항이란것은 결국자포자기엿지만은 사괴자신만은 반항이라하엿다 그러나그는죽는다고 한강에나아온자긔가어쳐도어리석은시 들랏다

그는월춘의말에 대한 운동을 바덧다 모두올흔말이라하엿다

새로두시나되여서 명순이는 월춘이와함께 탁시를타고 시내로돌어왓다

술취한신사는 종도네거리에 와서 내려서 비틀거리며안국동으로향하야 거러갓다

명순이는 월춘이와함께인사동에잇는 월춘이가류숙하고인는려관으로드러갓다

명순이는 그날밤한잠도자지 못하엿다 이압흐로 밟어나아갈길을 곰곰생각하며보앗다

아모리 생각하여보아도 서울을떠나가는수박게는 별도리가업섯다 아즉은 라의사와월춘이박게는 자긔의사정을아는사람이업스니 이럴때에 슬커시골에내려가서 아이들나아노코서울로올너오면 아모도모르리라고 생각하엿다

명순이는 새벽다섯시음되여 한장의편지를 써서 월춘이가곤하게자는 머리맛헤숫코나서 월춘의가방에서 십원싸리석장을 ㅁ내여가지고 그려관을나섯다

정거역에나오니 마츰부산행렬차시간이되엿다 명순이는닷자곳자로 아모생각도업시수원(水原)표를삿다

그러나월춘이가 따라나오는것가타야마음이 노이지안엇다

『월춘이가 나와서 도적년이라고 못삽으면엇지하나』

『아니 월춘이는 그러한성질을가진녀자가아니다 편지까지써노코왓스니 그만한것은량해하여주겟지……』

명순이는 이러케 외으며 부산행렬차에 올넛다

명순이는 긔차가 떠날때에야 겨우안심을하엿다 월춘이가 그만한돈에 쯫쳐나오거나 고발을하거나할 비한녀자가 안인줄을알면서도 엇진일인지 마음이 조리조리하엿던것이엇다

월춘의청품도 성품이려니와 우쭐을생각하고 명순이는 그의지갑에 가자고잇는사이에 손을너케된것이엇나 언케던지 도로갑어주겟다고 편지를써노코왓스니 설마도적이라고 생각지는안을것이라하엿다

그만한돈은 사정을한다면 등이라도 하여줄만한녀자인것을알면서도 그가모르게 도적하다십히 나온리유는 따로잇섯다

그것은 자긔의가는길을 비밀이하기위함이엇다

명순이는 이금행렬차도오히려더듸인것가티 생각이되엿다 번화한서울을한시라도 속히떠나서 적적한곳으로 안진한곳으로어서어서가고 십헛다

하고혹시아는사람이나타나지안엇슬가하고서 머리도들지안엇다

명순이는 마음이노히지안어 서젓눈으로보슬슬금 차안의사람들을바라보앗다

긔차가 정거장에서 정거할때가 제일괴로웟나 차안을걷시하는순사도무서워보엿고 새로 오르는손님들중 혹시아는사람이나잇지안을가하여 안심이되지안엇다

다행이 순사도그대로내려가고 왈만한손님들이 업스면마음이다소안정이되엿스나 그래도그다음 정거장이또근심이되엿다

명순이는이러한괴로운마음을가지고 그다음 그다음의정거장을지내여 목적지인 수원역에서내리엿다

명순이는 자긔가 옥의거리를버서커서 안진한곳으로 피하여온것가태서 마음이후련—하엿다

『내가 이곳에온것을 누가알가』하며그는팔달문을도리켯다

愛用者御優待

大懸賞

興味百퍼-센트

夏川靜江孃의 나이는 몃?

엄청나는— 賞品의豪華版

一等	
上諏訪프라티나婦人用腕時計	
寶石入金指環	
大型體鏡	
右中에서希望하시는것 一品贈呈	拾名

等	賞品	人員
二等	小濱縮緬	貳拾名
三等	上等銘仙	參拾名
四等	風鳥化粧函	百名
五等	風鳥襟白粉	貳百名
六等	風鳥水白粉	參百名
七等	風鳥はき白粉	五百名
八等	風鳥脂取紙	貳千名

定價 ¥‧30 ¥‧50 ¥‧70

販賣店에게 손님의答案五拾枚를一括해서送付하시면特別賞品에지안코進呈합니다 (詳細는商報參照)

【解答規定】

小杉『靜江氏! 그대는언제나젊고어엽부구료, 萬年處女이야』
夏川『엇커면! 한턱하지오네, 小杉氏는말슴도조흐샤요, 커는벌서 老婆가된줄만알고잇는데요』
小杉『참어엽분老婆인데』
夏川『女子란化粧에달녓서요, 지금소문난『風鳥메ー루』를愛用하는덕분이지오』
小杉『오ー그러큰ー그러면靜江氏는지금나이멋살인가요?』
夏川『女子의나이를뭇는건좀실된걸요, 그러면明治四十二年生으로해둘가?』

銀幕上의女王이오『風鳥메ー루』의愛用家인夏川靜江孃은大體멋살이나되엇겟습니까? 이것은아마도우리들의재미잇는問題일것입니다 小杉勇君과의유ー머러스한對話에依하야容易히解決이되엇습니다

好評噴々!! 締切臨迫 二月末限

풍조메-루 風鳥メール 호르몬크림

醫學博士前坊先生 實驗御推奬

불량소년소녀는 부모가맨드러줍니다

입학시각인이때에주의하지안으면큰랑패
보이지안는일에더욱주의를하여야해

녯날에는불량소년소녀라고하게되면부모가업는아이라든가그렇치아느면 학교에도 다니지못하는아이들을 말하엿지만 요사이의불량소년소녀라면흉흉히부모가잇고또한풍부하게자유스럽게생활을하여 부모도 자긔의자녀를 열심히공부를시키며 아동도 자신도또한 다른아이이상의 능력을가지고서 학교에를 다니는그들속에서 생기게 되는것입니다 그러한아동들이 불량하게되는것은 무론 거긔에한원인이 여러가지가 잇는것입니다 그것은 아동의입학시킬때에 부모들이 부주의한까닭으로 귀중한 자녀들을

불량화하게 만드는실례가적지아는것입니다 제일첫재는 아동들을 학교에입학시킬때에 부모는 너머나학교의선생만을의뢰하고 부모자신이 자긔의경제능력이라든가 아동의체력,성질을따라서 자긔가고르지안코 엇더한학교의선생이 이아이가튼면 엇더한학교가 적당하다하면 부모는아모것도 돌보지안코 꼿그선생이말한대로 그학교를선택하게되는 폐해가 잇는것입니다 그러고둘재는부모들이 자녀들을 입학시킬때에 학교내용에대하야는 조사하게되나 그것보담도 한거름 더나아가서 그 학교를 입학하게되면 어떠한길을 통하야 가게되며 타는것은엇더한것을타며 가는 도중에 얼마큼복잡한곳인가를 생각지안는것입니다 그러고 셋재는 학교의선생자신이 중녀학교(中女學校)의입학자의률을 놉히는것이자긔의

명예와가티 생각하야 아동들을 무리하게 하는것입니다 그다음넷재는 관공립학교라면 부모되는이들은 거저숭배하게되야 아동이그학교에만 입학케되면 그아동들(?)이 생각하게되며 아동자신에게도 그럿케 생각하게 되는것입니다 그러고다섯재는 중학생도그럿치만 녀학생은 더욱심하야 아동자신이 그학교의 교복이라든가 교표가튼데에 강한호악(好惡)를 가지여서

학교를자신 으로정하는것이라는것을 부모되는이들은 알지안으면안됩니다 이외에도 여러가지가잇지만 우선이만한실례로써 조그마한 부모들의 부주의로 말미아마 아동들이커움에 적은그릇된점에서 나종에는 바로잡지못할길로 드러가고 마는것입니다 여긔에 한가지의 실례를 들게되면 어느대가(大家)의아동으로 학교의선생도종찬을하게되고 부모자신도 그럿케생각하야 오학년때에 중학교 입학시험을 보이게된바 그때에 락제하고 말게되자 부모는꺽터 담을하게 되엿습니다 그러나이 아이가튼면 금년에는 그럿치안트라도 래년이그럿케 공부를하지안트라도 넉넉이 입학할수잇다고 선생은말하게되자 부모

시험을보이 게되엿습니다 그러나또한락제하고마럿습니다 그러나부모나장당하든곳치라감이 이락케하엿다는 말을하지 못하고서부모에게 입학하엿다고 속이고그다음부터는 날마다 커복케로 집을나아가서는 낫에는도서관으로가고 밤에는 집으로도라왓습니다 그리하야 학긔시험때에부모들 속히기위하야 동신부들어느 인쇄소에서 인쇄하고 학교도장도 거즛으로 새이여서 속이고 속이고하엿습니다 이럿케하야나종에는 엇사할수 업서부량소년이 되일이 잇는것입니다 이러한례가 얼마든지 잠새하야잇는것으로써 얼마나 두려운 일입니까! 그러고

녀학생은 먼거리를통학하게되면 괴차나 전차가운데서라든지 도중에서라든지 여러가지로유혹이되여 나종에는 타락이되며 또한학교에를 가기실혀하는일이만흔것입니다 그럼으로부모되는이들은 귀여운 자녀를입학 시킬때에는 눈에보이는일만을생각 할것이아니라 눈에보이지못하는 일까지 생각하야가지고 아동들의 압날을그릇치지안토록 여러가지를 보살피여서입학시킬 학교를 선택하여야하겟습니다

맛아들이 령리치못한가
그다음아들이령리한가흥미잇는일

집안에 어린아이가 만케되면 항용으로넷날부터 장자는 못생기엿다는말이잇는바이것은아버지의재산을 상속하게되는 까닭에 이러한말을 듯게된다는말도잇습니다만은 하엿든이것은넷날부터 나려오는말로써 하등의근거가업는말이라하겟습니다 여긔대하야 『하버롯구·에리쓰』는영국(英國)의천재 삼백구인 가운데에서 장자가 구십사인즉삼할을 점령하고잇다고 발표하엿스며 미국(米國)시카고 대학교수인『쒸ー스톤』씨는 소년연구소상담소(少年研究所相談所)에온 천인의아동에대하야지능(智能)을 조사한결과에의하면장자의머리가확실이 납부다는 것이통계상으로 다음과가티 나오게되엿습니다 M1〇、〇〇〇M2三、一一二M3四、八七二五M4八〇四五九M5、一一、二八一二M6八、四二八五M7一〇、八六六八M8一七、四一六七(M1은長子M5는第五子)로써

장자 의지능은령이라 하게되면 이자 삼자이와가티 나려가게되면점점지능이우월하고케록자가다른 아이보담 떠러지는점이잇다 고합니다 소년 상담소에오는아동은 엇더한 문제가잇서서오게됨으로 즉 『문제의아』라고말하게되는바 그의 통계를보게되면장자에게문제가만은것을알게됩니다 一〇一人중(M1)三九(M2)二四(M3)一三(M4)一〇(M5)九(M6)四(M7)〇(M8)一

一九三二년형미인 사진은 독에서당선된 미인헬타、리프만양이니 『미쓰구라파』의 후보로추천 되리라고

로되여잇는바 이것은무든뒤에잇서서 자녀를낫지못하는 가정완결(完結)한가정ー의아동의통계입니다 그러하면 확실성(確實性)이보이지안는 까닭입니다 그러고『시야오』교수의 연구에의하면 장자와 차자와의지능을비교한

결과 장자의지능은어느경우에는 떠러지지만은 반듯이 떠러진다고는 할수업다고 하엿습니다 현대의 심리학으로는장자의지능이떠러지는가아닌가는 의문인것입니다 차자이하의 아동은 우에형매(兄姉)가 잇슴으로 지적(智的) 활동에자극이되여서 조흔경향은 만이바더여러가지의일을 생각할수가 잇다는것과 장자보다환경이 호조건(好條件)등조타는 것을 생각하자면안을수업는것입니다 그러고 장자는분만(分娩)이 어려운것이라든가 초산아의 발육은엇더튼가 장자는 비교적불량하다든가 장자는 조부(祖父)와 경험을 큐취하기쉬웁다든가 부모와의 관계가종종문제되고잇는바 류산(流産)조산(早産) 사산(死産)등의 경험이 잇는 어머니로부터

출생 케되는아동의지능에는 하등의 영향이업는일이증명되여잇습니다 량친의 년령과아동의지능과의 사이에 일정한관계가잇는가 엇던가는 미해결의문제인바 그러나 부모의년령의차와 아동의지능과의 관계는명확하게되여잇는것입니다

(父母의 齡의差와智能指數)
十歲以上ー七〇、〇四六
八歲以上ー七一、〇〇
六歲以上ー七六、五三
四歲以上ー七六、四一
同 年……七三、一〇

그런데 동년배(同年輩)의 부부를찌하고는 년령이 차가심한부부의자녀보다는 우월 하다는 것이얼수잇습니다

이상 에잇서서장자는바보인가 또는로년(老年)의 아동에게흥미해잇는사람이 만든가는미해결이라하는것이조호나 장자의 청녀은 신경질이며의뢰심(依賴心)이강한것등그특증이잇는것으로 그러한 일을장자인까닭인관계인리유로 생각케됩니다

少總沈滯와 그打開策에對하야 【四】

安丁 稿

一、解消問題

일본 로동당일파에서 해소론이대두되여 한동안 소란하엿든일이잇고 당의분렬까지 보게되엿스며 이것이곳 조선으로건너와서 우리 사회운동권내에도 직입(直入)적으로해소론이 성화(星火)가티일어나게되엿섯다 신간회를해소하자 근우회를해소하자 등여러곳에서 제각기해소론을들고 일어나게 되엿다 그리하야 이문제로 우리사회운동자 여러분은 머리를알엇든 것이다 그러나결국 강렬한해소론자는신간회를해소하고말엇다

그런데 이해소론은 우리소년운동내에도 론의가되고 잇스니 이것이 그럿케지금 중뇌한문제는되지안엇지만 그럿트래도 일시적 착각으로 중대한일에큰화를씻치는수도 잇슴으로 미리이곳에서일언(一言)을하야두랴고 한다

여긔에대하야는 우리는 여러말을하지안으려고한다 그것은 벌서 우리에게 한 경험이 잇스닛가

신간회 해소파는맹렬히해소를주장하야 결국해소하야노코 해(年)를넘도록 엇더한후비방침을 실행함이잇엇든가 아직도 엇더한방침을세우지못하고잇다 물론여긔에는××의×압도한리유(理由)는되겟지만 그것보다도 그만한준비를하지안엇기때문이다

파괴(破壞)가잇서야 건설(建設)이잇다고하지만 파괴만하는것은 오히려 무의미할뿐만아니라 패망(敗亡)할것이다

그럼으로 우리들은 무의의한맹목적해소론을어대까지든지배격(排擊)하여야할것이며 인식부족(認識不足)자들을깨우처주기에힘써야될것이다

소년운동은 모ー든사회운동(社會運動)보다도 그지도(指導)방침이싸다라운것이다 그럼으로 청년운동이나 일반운동과밧침을 그대로뎍용하려는것은 큰오해(誤解)이요 이야말로 인식부족자이다 그럼으로 우리들은한가지밧침을 세우려할때는 만은생각과토의(討議)가충분한다음에 실행할이일에실패가 적을것이다

一、少總打開方策

상술한바와가티 오늘날소총이 옴지가지못할경우에 잇슬뿐만아니라 그일홈조차도차질곳이업시되여잇다

그러면 우리들은 그대로이현상만바라다보고 한탄만하고 잇슬것인가 아니다 그것은넘어도 피업는사람의 할일이다 적어도 동시여러분은 무책만조선의어린사람을 지도(指導)할책임이잇지안은가 그럿타면 조선의장래를 생각하야 조선의어린사람을바라볼때 얼마나가삼이 슬아린일이며 또한큰한일이라한것습니다

아라스카背景으로 一躍女流作家

米國의女流作家하야렛트、위로우바이女史는 一九三二年壁頭에單身으로 아라스카奧地白國의旅行에 出發하얏다 女史는 아라스카遊行의船長인父親으로하야少女時代를船中에서보낸는바 處女作『시트카』로一躍文壇에 스케노고 其後數篇의作品은如前히아라스카를背景으로하고 그外에도旅行紀念의著作도만타한다 (寫眞은하아렛트、위로우바이女史)

라듸오 二月十七日

午前一〇時三〇分氣象槪況 各地天氣實況 一〇時四五分 料理製造法 日用品價格 一一時五九分正午時報 뉴ー쓰 午後〇時三〇分映畵이야기 一時一〇分家庭講座賀愛德 二時一五分家庭講座宋今璇 四時〇分뉴ー쓰 公示事項 五時四五分라듸오體操 職業紹介事項 當夜順序發表 六時〇分童謠劇 六時三〇分英語講座 七時〇分뉴ー쓰 公示事項 明日順序發表 七時三〇分中國事情 特別講座 八時〇分連續大衆講談 尺八獨奏 八時五〇分라듸오레뷔ー 九時三〇分時報 氣象槪況 各地天氣實況 九時四五分西道雜歌白牧丹

가루大會에 寄贈한物品

◇三星堂 水白粉一打 크림半打 白粉半打

第二回 名古屋製產品全鮮見本市

優待方法
特別記念品贈呈
往復旅費補給

二月十八、十九兩日間(開市) 京城南大門通 朝鮮總督府商工奬勵館
二月二十三日(開市) 光州邑內 全南商品陳列所

主催 名古屋市役所內 名古屋勸業協會
後援 朝鮮總督府商工課 名古屋市 名古屋商工會議所

●受驗準備 ◇는頭腦가第一이다 ◇머리가무겁고 ◇머리가散亂하야 ◇學課不進時 ◇荒川의
ノーシン 노ー신
을단한번먹어보라 곳머리가깨끗해맘ᄂ로자미잇게工夫가 된다
◇노ー신은醫學博士森田資孝先生推奨의偉効劑으로 受驗學生는不可缺할必携藥이다 ◇試用하라 全國藥店에서販賣함

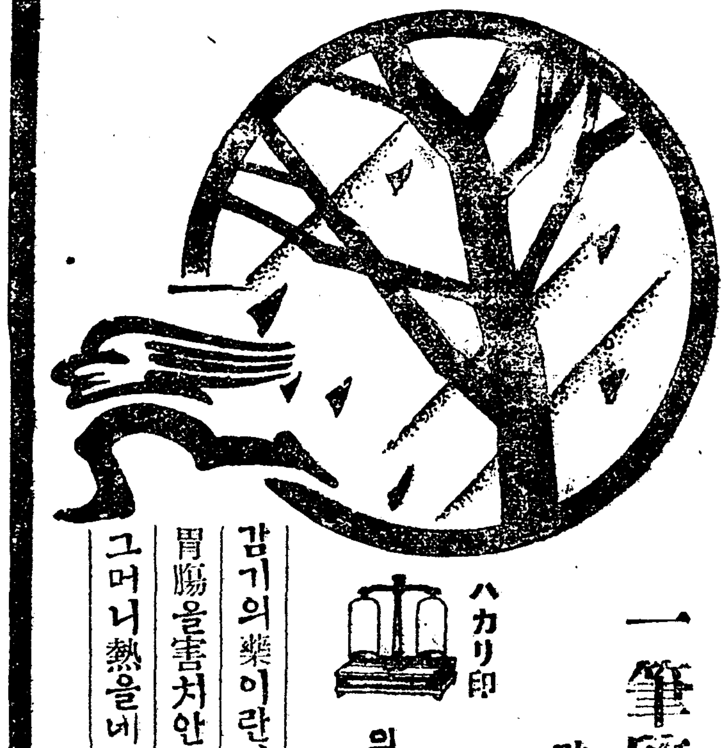

一筆啓上 불操心
감기에들지말자 열을내리라
ハカリ印의 ヘブリン丸 헤부링환
감기의藥이란이름만부트면、다조흔줄로아는것은、큰잘못입니다
胃腸을害치안코、心臟을保護코頭痛을진정하며、副作用업시、슬그머니熱을내리는ハカリ印의헤부링丸이야말로참된감기藥입니다
二十錢(三日分)부터、各藥店에잇소
大阪市北濱 參天堂株式會社

라이온치마분 ライオン齒磨

虫齒는밤에生起기쉬으나、우리들의健康美를保障하는齒牙를튼々케하기爲하야서는、品質優秀한라이온치마분을아츰뿐아니라、

夜間就寢前에도 使用함이가장合理的입니다。

라이온磨齒本舖 株式會社 小林商店

70—2

二月十七日부터 新作脚本全部交換上演
新舞臺第五回大公演第五週
◇白岳山人作 笑劇 녯터에피는꼿 一幕
◇李瑞求作 花柳悲劇 狂亂된愛歌 全二幕
◇宋海天案 喜劇 職業紹介所 全一幕
◇俗歌와漫謠
高級映畵封切 團成社

二月十三日낫부터 特別大公開
◇파라마운트社超特作 全發聲映畵(日本版)
間諜X27 全十卷
監督 조셉폰스탄박크氏
主演 말레네이도맆히孃 빅타마크라렌氏
그女子는間諜으로서任務를다하엿다 그러나그도또한사람이엿다 賣國奴가되고叛逆者가되고그는엘러나그또한人間以上이다 情熱과戀愛에살아보고십헛는것이다 스탄바ー크의새로운手法을보십시오
◆파라마운트超特作全發聲映畵
아이스크림艦隊 全九卷
巨匠 프랑크닷트氏監督
크라라、보ー氏孃共演
프레도마크마ー레이氏共演
만보의特한夜樣이요이卽는軍港에서
水兵들의사랑이야기와놀며드나들는女子
作品이잇는로맨스 ー만들고잇는 寫實와
八個月인과가자잇습니다
漫畵ー 給어가 白萬圓
次週 豫告 巴里選手 乘合馬車 街의征服 密告 大飛行船 珍暗黑 女殺人時計 는人生 을또美
仁寺洞 朝鮮劇場

演劇常設 미나도座
開演七時 太陽劇場
春香傳 全八幕
復活(카추사) 全三幕
아버감망일대감 全一幕
잇허가는개을 全一幕
◇ー豫告ー◇
春崗編 國交斷絕 全一幕
春崗作 妖婦 全二幕
春俗編 사랑과죽엄 全一幕
二月十三日밤부터每日晝夜興行 太陽劇場第三回大公演四日間

映畵時代
讀者數萬人
二月文藝號今日出來 定價二十錢 送料一錢
內容豊富映畵人의總執筆・讀味百퍼센트
文壇大家執筆・網羅畫報二頁挿繪二十
京城堅志洞九六番地 振替一一二三九番

地方時論

電料低下期成會 幹部諸氏에게

新興支局 李恒園

新興電燈料金減下期成會幹部諸君에게 一問하노니 諸君이 電料低下의 烽火를 들고 郡民의 先頭에 나서게 된 由來를 말하면 新興의 電料가 他地方에 比하야 高價인 까닭도 잇스려니와 그보담은 從前水電會社에서 用地買收에 際하야

第一條 送電工場은 新興郡에 設置할것

第二條 新興、咸興、定平 三郡의 電料는 他地方보다 優先하야 低廉한 價格으로 供給할것 等의 內容을 가진 水電會社長野口氏의 覺書下에서 延長 二百餘里에 亘한 浩大한 土地를 破天荒의 大廉價로 彼財閥에게 供給하고 그後 會社가 前記約定을 履行치 아니하매 그 背信無義한 欺瞞的 行動에 對하야 擧郡一致 抗爭을 하게되자 彼會社는 罔知所措의 餘에 二萬五千圓을 郡民에게 주어 覺書第一條의 違反의 賠償을 表하고 第二條의 電料問題는 一層 簡便을 圖하야 「新興郡의 電燈料는 恒常 京城府의 그料金보다 低廉케 할것」이란 條目을 添付하게 된것이다 그러나 電燈이 架設된 今日의 新興의 電料가 京城보다 果然 低廉하엿든가? 아니다 도로혀 高價엿다 이곳에서 昨秋以來 郡民의 物論은 그 減下를 希望하엿섯고 諸君도 前記 有力한 智識層의 武器로 自信잇게 率先하야 期成會를 創設하고 그 幹部에 選任되어 한동안은 실로 當局에 陳情을 하느니 總督府에 陳情을 하느니 道其他 關係當局에 應援을 求하느니 하야 늣게도 昨年末內로는 그 實現이 된다고 하야 그 資金으로도 市民에게서 同情金까지 거두던것이 이제 해가 바뀌어 今日에 잇서서도 何等의 回報가 업슴을 볼뿐 아니라 期成會의 活動조차 沈滯한듯? 하니 그 原因이 那邊에 在한가? 勿論 諸君은 地方的으로 만흔 功勞가 잇고 機敏한 手腕家임도 알고 地方의 有力者들로서 市民의 信望을 맛고 잇슴도 안다 비록 그 活動은 表面的으로 沈滯하엿슬망정 諸君等의 努力과 誠意는 恒久不變의 것일터이며 그러기에 有終의 美를 거두리라고 미드면서 限업는 感謝를 諸君等의 前途에 드리는 것이다

市民의 信望을 맛고 自己의 利害에 動搖치 안코 市民을 爲하야 最後의 目的을 貫徹하야 失望落心치 안토록 努力을 다하리라는데서 市民은 諸君等幹部로 選定하야 諸般事를 安心업시 맛긴것이니 今般의 運動을 一層 果敢히 進展식히기를 바라며 또한 新興市民에게 向하야 一言하노니 本問題가 解決될때까지 諸君과 協力하야 奮鬪하기를 心祝不已하는 바이다

咸中老會員諸君에게

城津 一記者

朝鮮基督教의 南北監理教가 聯合하고 長監合同의 第一步로 公議會가 잇서서 基督教運動을 새롭게 하려는 此際에 一個教會가 派爭分立한것은 其形式上으로 보아 遺憾千萬이나 압날에 兩教會가 各自 過去의 罪惡을 淸算하야 教會擴張을 준다면 然이나 城津教會가 旭町、中央으로 分立以後 昨日의 同志가 今日의 敵手로 新舊兩派間에 罵詈를 交換하는 醜態는 어느누구가 稱讚할 宗教信者의 行動으로 볼가 前日의 是非는 如何間 一段分立한以上 說或相對便에 엇더한 非理가 잇다고 할시라도 『일곱번식 일흔번이라도』 하는 基督의 寬容性을 涵養한 團體이니만큼 相互寬容하야 基督運動의 進步를 圖할 義務가 잇슴도 不拘하고 個人個人의 私生活까지 浸入하야 惡談을 指摘하며 公器를 利用하야 私感을 報復하는 醜態는 基督教界의 不祥事라 아니할수 업는 바이다

×

其內血唱關係를 보건댄 기진方法으로 一旦優勢하게만 되면 善惡間의 萬事의 便利를 享有할수잇는 事件으로 分立以來數年間은 일一히 枚擧키는 不能하나 所謂當教網院으로서 相當便家族의 患者는 入院診察等을 拒絕하는 것이라는지 病院職員을 七八이나 陶汰 學校教員 宣教師書記等의 陶汰 이러한 無慈悲한 … 을 頻出하고도 아직 不滿인지 近道에는 八面錄에까지 올리게되엿다 城津中央樂友會樂團部 主催로 在滿同胞同情音樂會를 開催한 일은 世人이 아는바어니와 同會에서는 樂器가 不足하야 ×宣教師에게 빌려갓섯스나 拒絕을 當하고 血淚懇願으로 音樂會만은 겨우 지내보냇나 그러나 第二次의 受難은 同會에 中央教會靑年들의 參加가 問題되어 教會當局으로부터 同會脫退를 命한것이 發端되여 舊正月元旦에 一大의 亂打劇을 演出하얏다 한다

×

이제 同問題로 因하야 咸中老會가 … 外敎人 … 은일수업스나 集會된 人士가 어느派에 屬한것임을 알게된 吾人은 其結果를 豫測도 못할바 아니나 어니와 決議된 敎會를 보건대 中央敎會의 … 會等의 大派閥의 當派가 나리엇다 한다 今番 事件 又는 … 處理等을 … 으로서는 論할바 못되거니와 民族을 爲한 … 뜨거운 눈물의 美的感情의 表現이어늘 聖書를 武器로 行事하는 君等의 會合이니만큼 校業의 規則違反보다 動機를 보아 조흔 結果를 企待한 吾人은 이 民族의 一分子로서 一擧一動을 注目하노니 좀더 公正하여다고 그리해서 私利를 爲해서 弱者를 强壓하는 非敎徒의 行事를 斷然코 中止하여라 老會員諸君이여! 聖經을 밝이 보아라 그곳에는 오직 사랑뿐이 안인가?

一人當十圓補助에 朝鮮兒童겨우三圓

十五日平南道議에서

教育費差別을痛論

【平壤】 십오일평남도의회석상에서 조일인교육비 차별문제로 평양오숭은(吳崇殷)의원이 당국에 육박하며 대긴장미를 보엿다 이수자적으로 얼마나 교육사업에 대하여 편벽된가를 증명해보면 다음과 갓거니와 평고보(平高普)에 긔숙사(寄宿舍)건축문제는 년례로 주창해오며 요구해오는터이나 아조도외시 하여왓고 더욱이도 긔숙사를 지어노아도 긔숙할줄지 긔숙사가 령뷔을 넘려가잇다는 구실로 무청의무책임도 심한 언사를 함부로하게 되엿스며 녀고보(女高普)학급증설문제도 압장되엿슴에 반하여 고녀(高女)는 보습과를 증설하는등 차별교육을 하는것은 다반사이지만은 이보다도 소학교교육에잇서 재정이 풍부한 일본인 소학교에는 사만일천오백칠십오원의 국부를 지방비(地方費)로 보조하면서 보통학교에는 국고보조(國庫補助)는 사금보조를 제하면 겨우십사만륙천삼백삼십원을 보조할뿐이다 이제 조일인학생수 배당액을 수자로 표시해보면 다음과 갓다

◇普通學校

總經費	三九〇、二六四圓
國庫	一七二、二四四
恩賜	一七、六五六
學校費	五四、〇三四
差引	一四六、三三〇

이상과가타서 보통학교비 보조원은 사금보조 일만칠천륙백오십사원을 공제하고 지방비는 겨우십사만륙천삼백삼십원으로 되여잇다 다시이것을 생도수에 분할해보면

普校生總數	三四、九四二名
學級總數	五四五
生徒一人當	三圓
小學校生徒數	四、〇〇〇名
學級數	九八
生徒一人當	一〇圓

이상과 가티 조선인 학생은 일본소학생의 삼분의 일밧게 못된다 당국의 설명으로는 보통학교에는 월급싼 조선인훈도를 만히 채용하기때문에 보조가 적고 일본인소학교에는 륙할가봉(六割加俸)을 지불하는 관계상 보조가 만타고 극구변명하고 잇섯다

▲當局의提供하는數字

普校數負擔數

朝鮮人	四二〇
日本人	二二〇

▲學校費負擔額

朝鮮人	九〇錢
日本人	一三、八〇錢

▲地方費負擔額

朝鮮人	九、八〇錢
日本人	一二、〇〇錢

이상과가티 수자까지 제출하고 미좌(美座)내무부장 녹도(鹿島)학무과장 등원(藤原)지사까지 변명에 로력햇스며 이문제는 조일인관계의 공평불공평문제임으로 외부에 나타나면 자미업다고 극력량해에 로력햇다 일반학무과장과 등원지사의 설명에 차이가 생기여 의원들에게 공격을 당하는 추태까지 연출하는등 십오일도평의회석상은 큰긴장미를 보엿다

鎭南浦食茸講習生一同

安全輕便한 電車信號機

金明得氏新發明

【金化】 금강산뎐철선화계역장(金剛山電鐵線化溪驛長)김명득(金明得)씨는 전차의신호긔(電車信號機)를 신발명하얏다는데 이제그자세한바를 듯건대 차가 정거장구내(構內)에 출입하는 신호긔는 포인트가 각각 설치되여잇슴으로 불편과 위험이 불소한을 늣긴 씨는 전긔두가지 작용(作用)이 실시에 조정(調正)되는 안전무결한 전긔작용신호긔(電氣作用信號機)를 발명하얏다는데 당회사(當會社)에서는 씨의 손으로 작성된 모형과 도면에 의하야 긔계를 제작중이라는데 완성되면 시험(試驗)한후 각역의 신호긔와 전부취체(取替)사용하리라는데 씨는 전긔(電氣)에 대한 학식도 업는 사람으로서 이와가튼 긔계를 발명하얏슴으로 일반은 물론 전공가(電工家)들은 씨의 우월(優越)한 연구에 놀내움을 마지안이한다더라

安康電氣非難

【安康】 경북안강시(慶北安康市)에 전등이 가설된지 아직 시일이 천박한 이때부터 일반수용자측의 비난이 자자하다는데 이에대한 원인은 전등가설이래로 정전이 빈빈하야 각상업가들에게는 만흔 폐해를 입게되나 전긔수용료금만은 축업시 징수하여감에 회사의 무책임불주의함을 만히 비난하는중이라한다

酒造會社에서 抽籤券發行

경주군양북면(慶州郡陽北面)에 잇는 감포주조주식회사(甘浦酒造株式會社)와 감포주조주식회사 어일분사(魚日分社)에서는 그회사 제조주소비자에게 감사의 뜻을 표하기위하야 일시 오승을 사면 추첨권일장식을 주어 구정월일일에 추첨한결과 일등백미일표 탁주두말등첨에 김노원(金[?]遠) 일등백미일표 유도준(兪[?]俊)양씨이고 그외십능가지잇섯다고한다

窮民救濟、桑苗强制配付로 無誠意한答辯에場內騷然

平南道議第五日

平南道評議會 第五日인十五日은 午前十時十分부터 開會하여 前日의 繼續으로 土木費歲出部에對한 質問을 하엿고 午後부터는 歲出經常部 第三款勸業費 三十萬四千九十一圓、四款授産費 四萬五千六百六十四圓 同臨時部 三款勸業部 五萬八千五百 圓、授産費 一萬六千五百 圓、七款補助費 十一萬九千 十二款勸業費 本年度支出額 五萬圓을 一括上程하고 番外美座內務部長의 說明이 잇슨後 猛烈한 質問이 되엿다 金晉洙議員 江西郡內道路施設 … 淸川江護岸工事에對하여 猛質問을 하엿스나 番外는 地方費로 못되는 國庫事業임으로 今後總督府 當局과 充分妥協하겟다고 答辯 金鍾一議員 成川郡內左記七個面의 窮民狀況을 發表한後 急速한 救濟를 絕叫햇다

	總戶數	流浪戶數	絕糧戶數	流浪準備
崇仁面	八六二	四二	二六五	二五
大邱面	八三五	三五	三〇〇	二〇
九龍面	九二五	二〇	三〇〇	一〇〇
四佳面	一、一四	三五	三五〇	一〇〇
成川面	八六五	二〇	三五〇	三五
三興面	八〇〇	二〇	四〇〇	四〇
靈泉面	一、三〇	三〇	三〇	一〇〇
合計	六、五五四	二五〇	一、七三九	七八〇

以上과가티 六千五百九十戶中 流浪의 길을 떠난 戶數二百五十戶 絕糧되여 糠粥과 草根으로 延命하나 營養不足病에 걸려 餓死地境이 된 戶數 一千七百三十九戶 目下流浪準備中의 戶數七百八十戶로 總戶數의 三分之一以上은 救濟하여주지 안으면 무리屍體가 生起겟슴으로 窮民救濟工事라도 開始하라고 主張하엿슴에 對하여 西岡土木은 豫算이 업다고 無誠意한 答辯을 햇다 朴炳鉉議員은 桑苗强制配付에 對한 攻擊을 開始하야 今年도 桑苗를 配付할 意思인가고 質問하매 北條殖産課長[?]은 二百十萬本을 配付하겟다고 答辯 朴議員은 自己郡內의 實例를 들어 養蠶하는 收入의 三倍以上에 達하도록 桑苗植樹를 강제하야 伐하는 狀態로 아모效果도 업스며 桑苗强制配付는 農民에게 苗木代金을 强制徵收한다는 反感을 사는것뿐이라 植桑獎勵金補助二萬圓을 削除하자고 主張하자 贊成者가 續出햇스나 그 … 會도 延期하엿다 吳崇殷議員 大正十四年부터 昭和六年까지 七個年植桑獎勵費를 質問하고 『押付政策은 最後歸着點이 結局水泡에 歸할뿐이오 로 中止함이 조타』고 說明하자 北條番外는 다음과 가튼 數字를 들어 說明에 어섯다

▲植桑面積

大正十四年	四、〇四七町步
昭和六年	七、八〇〇町步

▲産繭量

大正十三年	二八、七一六石
昭和六年	四七、〇〇〇石

▲過七個年間配苗本數

二二、〇〇〇、〇〇〇本

以上과 갓치 總督府產繭百萬石政策으로 昭和十四年度에 平南의 豫定額 十一萬三千石을 만들 作定이라고 答하매 吳議員 生産者農民의 利益關係는 收支關係도 보지안코 덥허놋코 獎勵만하면 노흐냐 政策인가? 하고 一棒을 加햇다 李鶴林議員 當局植桑政策은 結局失手 … 二千二百萬本을 植桑햇스면 桔桑面積이 三萬町步以上에 達해야 겟거늘 겨우 三千町步 밧게 못되는것은 桑苗를 一本一錢二厘乃至二錢式 주고 그대로 붐버버린 理由라고 說明한後 「砂糖이 달어야 蟻群이 集하지 蟻群이 못찬다고 砂糖이 잇는것은 아니라」고 當局의 植桑政策의 缺陷을 痛擊하며 또다시 高給의 技手들이란 無用物들의 整理를 沒常識 斷行할것 잇다고 當局의 監督不充分을 又復攻擊 白瀚琥議員 麻共同販賣制度를 撤廢하든지 今後着繭廠의 中止하든지 兩者中一을 決行하라고 共販에 對한 弊害、手數料制度、價格低廉으로 生産者만 壓迫하고 一個會社를 偏頗的利益을 보게하는 當局의 態度가 實로 怪常하다고 痛論하엿다 北條番外는 그러한 意思가 아니라고 우물주물 答辯하여 第五日은 散會、午後四時三十五分

反對運動費로 千二百圓募集

鰛油肥業者大會後問

【鏡南】 전남함북온유비제조업자대회실행위원회(全咸北鰮油肥製造業者大會實行委員會)는 다시 오는 일인 지난십삼일 오전십시부터 청진해사구락부(淸津海事俱樂部)루상에서 속회를 개최하고 아래와가튼 결의를 하고 다시 오후오시반부터는 금번함북청진에 오신 총독부병두(兵頭)수산과장을 면회코저 교섭한결과 수산과장은 모처럼 해사구락부까지와서 여러실행위원과 장시간 통제안개천에대한 토의가 잇섯다하며 더욱 현행긔관의 모든죄악을 보고난후 명일 다시 도청에가서 도지사를 면회하기로하고 오후칠시반에 산회하엿다더라

一、今般協定한鰮肥에對하여는 共販會社手數料四錢 水産組合手數料八錢 合十二錢만 支拂코 十貫目二圓三十五錢에 引渡하기로함

二、統制案改善運動費로 慶興郡 富寧郡 明川郡 各三百圓 城津郡 鏡城郡 各四百圓 淸津府五百圓 合計金壹千貳百圓也

三、統制案改善準備委員 各郡三名式十八人(各郡에서選擧함)

假字學生跋扈로 風紀가極度紊亂

기생만키로유명한진주에 느러가는것은불량소년들

【晉州】 경남진주(晉州)에는 기생만키로 유명한곳이인만치 그로인하야 가자(假字)학생모자를 쓰고 노라다니는 소년불량배의 수효가 그러가서 뜻잇는 인사로하야금 우려하야 마지안는다는바 이불량배들은 나히가 겨우 이십세미만된 자가 대부분으로 모도가 학생도 아니면서 학생모자를 쓰고 태연하게도 기생집출입은 예사고 색주가선술집등지에서 류행하는 노래를 부르고 도라단이며 극장등지에서는 술이 만취하야 가지고 압에도 검지못할 욕설로 야지로만 일삼는다하야 모든풍긔는 극도로 악화하여지는데 교육계에서도 가자학생복장한 불량배들에대한 대책을 강구하는중이라한다

在滿避亂同胞救濟金品募集

元山釋王寺布教所와 明星柯坪各學院生徒

【元山】 만주벌판에서 이중삼중으로 고통을 당하고잇는 재만조난동포를 위하야 원산시내에 잇는 석왕사원산포교소(釋王寺元山布教所) 신도제씨는 다음과가티 뜨거운 동정의 금품을 모집하야 보내엿다고한다

◇同情人氏名

釋時饒一圓 方宗煥一圓 金昌德五十錢 金亨善五十錢 沈千萬三十錢 韓仁甲十錢 李秉律十錢 池姓女十錢 安容民三十錢 金濟在五十錢 梁鳳娥三十錢 徐戴禎衣類一件 韓小兒衣類六件 姜秉寬衣類四件 姜錫五衣類五件 閔氏妙蓮花衣類一件 徐相基衣類二件 崔榮桂衣類二件 田氏大慈觀衣類六件 獨孤氏善法行衣類五件 楊桐九衣類二件 徐天德衣類四件 金蓮花衣類二件 金正鉉衣類二件 朴萬德花衣類一件 金功德花衣類五件 姜寶培衣類二件

明星學院生徒

동교원산포덕소에서 경영하는 무산아동의 교양긔관인 명성학원(明星學院)에 생도일동도 재만조란동포의 소식을 듯고 현금일원륙십이전을 모아 뜨거운 정금을 보내엿다고

柯坪里夜學生

안변군안도면 가평리(安邊郡安道面柯坪里)에 잇는 동리야학생(夜學生)들도 재만조란동포의 당하고잇는 처참한 소식을 듯고 눈물겨운 동정의 성금으로 일원오십오전을 다음과가티 모집하여 보내엿다고한다

▲徐光河十錢 ▲柳成培二十錢 ▲柳義培二十錢 ▲金在南十錢 ▲柳炫基五錢 ▲鄭成律五錢 ▲柳炫晟五錢 ▲姜南根五錢 ▲姜文鉉五錢

自轉車視察團 五十圓寄贈

【奉天】 경성자전차상(京城自轉車商) 세상회(世商會)주최로 만주군대위문과 각지시찰의 목적으로 래봉한 경성자전차상업자 한봉수(韓鳳洙) 임세준(林世俊) 조창근(趙昌根)과 박준홍(朴俊弘)외 십구인은 십이일 당지에 삼수 … 을 시찰하고 현금오십원을 동수용소에 기증한바 일반은 감사히 밧엇다 한다

告訴를接受하고 證人까지拷問敢行

가혹한처치에진단서내어서 被害者告訴를提起

【平壤】 평남덕천군잠상면사둔리(德川郡蠶上面沙屯里)최인형(崔仁亨)외이인은 동리에사는 문룡국(文龍國)에게서 를네바아온 자긔집에 두엇든바 동리한경신(韓敬信)은 최인형의 승낙도 업시 검취하여갓슴으로 최인형이 한경신에게 가서 … 나히만흔 로인외 월흥을 불노는 법이 어데잇느냐 하며 버릇을 고치어주어야 한다고 최인형을 구타하게되자 서로 어우러저 싸우는중 한경신의 가족천부가 달려들어 최인형을 구타하는것을 동리 문상(文祥)、류환풍(劉煥豊)、리정완(李正煥)등 네사람이 말리어 싸홈은 중지하얏는데 한경신은 최인형에게 구타를 당하엿다는 리유로 사둔경관주재소(沙屯警官駐在所)에 고소하고 피의자최인형을 구금하며 진교무수한 고문을 하며 전긔최인형과 한경신과 싸홈할시에 참관한 증인으로 호출하야 심문하다가 최인형이 한경신의 나들에 인사실은 업다고 하엿다고 … 고문을 하야 … 한후 굴근박승으로 두팔을 결박하고 덕천경찰서(德川警察署)로 송치하여 각각 십오일간식 구류(拘留)를 밧게하엿는데 최인형은 사둔리(沙屯里) 안상문(安尙文)방에다 감금하고 사흘이나 심문도 밧지 못하고 나왓다 한다 최인형은 국부등을 밧고 나와 분함을 참지 못하야 덕천서공의(徐公醫)의 진단서를 청부하야 검사국과 주재소 경관 일본인 력환량평(力丸良平) 내전충팔(內田忠八) 조선인 김두엽(金斗燁)에 고소를 제긔하엿다 평양지방법원 검사국에 한경신을 상대로 모(某)변호사를 대리인으로 하야 고소를 제긔하엿다한다

興南市民大會

【興南】 루차본보에 보도한바와가티 지난십사일 정오부터 흥남상소학교내에 흥남시민대회를 개최한바 당일출석인이 … 흥남시민대회에 … 을 … 하야 … 다음과가튼 결의를 하엿다

一、寄附金募集及徵收의關한件

一、學校位置問題保留

卒業證을안주어

삼년이나되도록주지안는 潭陽公普의無慈悲

寄附金못냇다고

【潭陽】 아모리황금만능의세상이라 하드래도 현직교원(現職教員)이란 책임을 가진 인물로서 … 담양공립보통학교에서는 … 졸업증서를 … 그는 곤궁한 가정에서 자라나 남과가티 상시에 변변히 밥도 못먹고 어린몸에 쓰라린 세상풍진을 다맛보면서 근근히 보통학교를 맛치게되엿다 한다 그러나 이러한 참혹한 상태에 잇기 때문에 당시 모교에 기부하는 … 지돈을 내야만 준다 한후 여태 주지아니하엿다는데 권긔 현창옥은 현금모회사의 소사로 잇는데 중다시 취직(就職)을 하라고 당시 졸업증서를 내달라 애원하엿스나 담임선생(擔任先生)을 차자가서 나중서등을 류실(遺失)하고 업다고 하며 다시 맨드러 주마고 그대로 돌려보낸 일이 잇서 일반은 그의 실책을 비난한다고 한다

延白地方에 鷄虎列剌流行

【延白】 황해도연백지방에는 닭의호열자와 닭의지부스가 류행되여 매일죽는 닭의수가 늘어감으로 일반양계가들은 불안중에 잇다하며 이의 전염방법은 사람들의 발로써 그미균이 대부분 전염됨으로 그들을 방지키에는 매우 힘이 든다고 한다

同胞救濟音樂 同情金遝至

【漁大津】 함북어대진에잇는 어대진악우회(漁大津樂友會)의 주최로 본보어대진지국후원으로 개최된 재만조난동포구제연주회는 김월산(金越山) 박예○(朴藝○) 박치화(朴致華) 박청산(朴靑山) 김파(金波) 한녹화(韓綠華)등제씨의 후의로 지난륙일부터 량사일간을 일반의 열광적 대환영리에 성대히 종막을 맛추엇는데 일반으로부터 비참한 경우에 버진 재만동포에게 다음과가튼 동정이 잇섯스며 회에서는 동주제연극회의 수입금 십삼원이십전을 본보어대진지국에 의탁하엿다

同情者氏名

金三圓 婦人結識親睦會 金一圓五十錢 婦人親睦會 金一圓 四十錢 婦人同友會 金一圓 人兄弟會 金一圓 ○永秀 金五十錢 [?] 金二十五錢 李德○ 金二十五錢 [?] 金十錢 田龍健 金十錢 白龍 金十錢 鄭鉉龍 以上

強盜告發코 縊首自殺

【新院】 황해도재녕군신원면신원리(黃海道載寧郡新院面新院里)에 거주하는 리봉배(李鳳培)(三)는 지난사월 하성장(下聖場)에서 돌아오는 … 거마산(鶴島山)기슭에서 난도둑을 맛나 가짓든 돈 … 원주십원을 빼앗기고 주재소에 고발을 하엿는데 강도를 마젓다는 사실이 애매하다 고하야 수차 피해자를 호출하야 취조하든중 지난십일에는 재녕경찰서에 불려가 취조를 밧고 돌아오는 차에 아양주재소에 … 요가잇스니 가치가자 고하야 그날 신문을 밧고 주재소소사(小使)의 집에서 자는중에 사람들이 잠든 틈에 뒷산에 올나가서 나무가지에 목을 매고 죽엇다 고한다

本報讀者優待

叢石寫眞館서

【庫底】 통천군고저에잇는 총석사진관에서는 본보독자에게 한해서 구개월동안 정가의 사할인으로 우대한다는데 특히 회방에게신 독자들로 총석정을 탐승하시는분들은 이시긔를 만히 리용하여주기를 바란다하며 이할인은 오월십일부터 십월말일까지라 한다

衛益面內에 猩紅熱이猖獗

【新高山】 요즈음 함남안변군위익면(咸南安邊郡衞益面)일대에는 성홍열이 창궐되야 이미 사망자도 다소간 잇다하며 현재도 상당히 만흔 모양이다 그래서 일반주민들은 만일을 우려하여 음료수의 주의 교통의 차단은 물론이고 기타 여러방면으로 만흔 주의를 하는것갓다고 한다

新舊面長 留任? 排斥?

【淳昌】 전북순창군구암면(淳昌郡九岩面)에서는 현면장 설준긔(薛準基)씨가 오래동안 말정이 잇서 오든바 최근에 면장을 그만두게 되자 뒤를 이어 후림운동이 맹렬한중에 군(郡)으로부터 ○면 구산리 김형락(金炯洛)씨를 대신하야다는 풍설이며 두양에 면민의 공과가 돌변하야 수수석기가는 사태가 층생첩출한다는데 류임운동의 재빈착으로 일곱구역중에 이구를 제한 각구성으로 사직을 변경해에 리진래(李進來)씨를 대표로 군당국에 진정서를 제출하는등 내용이 가장 착잡하야 이것이 과연 사실 고향면장을 배척할 일인가하야 군(郡)에서는 판명중이라는바 이에대하야 리(李)군수를 방문한즉 씨는 긔자를 대하야 우(右)의 진정에 대하야는 아직 조사하야 사실을 떠나서 허위인가한다고 가사실 고면장정리문제에 잇서서는 이것이 인사(人事)문제인으로 발표되기전에는 발할수업소이다운운

彦陽農民組合 懇談會盛況

【彦陽】 경남언양농민조합에서는 지난십이일 하오한시 동조합회관에서 조합원 사백이십명의 대표자 백여명의 출석으로 신춘간담회를 집행위원장 김문갑(金文甲)씨 사회로 개최하고 립시 서기 리동계(李東桂)량군이 당선되여 다음과의 사항을 결의한후 일동이 한자리에서 점심을 가티 먹고 여흥에 행운권추첨으로 대성황을 이루고 동다섯시경에 무사히 폐회하엿다한다

決議事項

一、地稅地主全額負擔의件

一、小作料에關한件

一、小作權移動에關한件

一、小作料運搬에關한件

一、小作人無料使役의關한件

一、組合員募集에關한件

寧邊農民共生組 定期總會開催

【寧邊】 지난십삼일 오전십일시에 녕변농민공생조합(農民共生組合) 제이회정긔총회를 동면천도교당내에서 조합장 리구진(李龜珍)씨 사회하에 개최하고 소화륙년도 결산보고가 잇슨후 아래와가튼 위원을 선거하고 오후다섯시에 폐회하엿다한다

評議員=[?]山面吉鳳翼 八院面吉贊國 少林面吉[?] 寧邊面盧仲成 柳在淸 金廷柱 延山面白在喬 梧里面李應濟 龍山面李龍基 白嶺面崔柱弘 新峴面金重吉 泰平面朴應曙 監査朴基陽 金士潁 金萬璉

南浦食茸講習 盛況裡終了

【鎭南浦】 진남포비석신흥(碑石新興)엽에잇는 … 식용인공재배강습회(食用茸人工栽培講習會)를 지난구일부터 부내비석리 례배당에서 개최하엿는데 회원이 륙십여명에 달하며 예상이외의 대성황을 일우워 지난십삼일밤 일시까지 무사히 폐회하엿는데 강습생대부분은 과수업자들이니만치 부업으로 만흔 취미를 가지고 각각 실제 조흔성적을 어드리라고 한다더라 (사진은강습생일동)

流浪하든女子 自働車에轢死

【永川】 지난십이일 오후네시이십분경에 … 자동차의 운전수 박외득(朴外得)의 운전으로 배구에서 포항을 향하야 가는도중 경산군안심면 각산동부근을 돌아나가는데 … 에 엇던녀자하나이 자동차에 부듸치어 죽엇다는데 죽은녀자의 거주씨명은 알수업고 일반의 관찰에 의하면 나희는 삼십여세가량으로서 이곳저곳 살길을 차저 방황하고 단이다가 그와가티 참혹한 죽음을 맛치엇다 하며 일반의 동정은 … 한결과 … 커리할이라 한다

地方人事

▲金碩鉉氏(中央醫院長) 開業次 十四日本報靈光支局來訪

▲姜齊煥氏(本報安東縣支局長) 十三日[?]

全洪城新春擲柶大會

時日 正月十五日午後一時
會場 洪城邑內
會費 [?](食券付)
申請場所 南昌商店、湖西醸造合名會社、黃錫俊商店、槿園商會、本社洪城支局
賞品 一等一人 金時計一個 一等一人 本報一個月 二等一人 置時計一個 二等一人 本報一個月 三等一人 洋襪一打 四等一人 本報一個月 五等 本報一個月
主催 本報洪城支局

滿洲同胞救濟素人劇大會

日時 二月二十、二十一日兩日間
場所 未定
入場料 金拾錢均一
主催 高原邑市民一同
後援 朝鮮、中央、東亞、三支局

水原擲柶大會

時日 二月二十日午後五時부터(구역정월보름)
場所 水原邑南水里白水館
會費 一圓五十錢(酒券食券共)
主催 中央日報水原支局
後援 朝鮮日報水原支局、牛島商店、八達고무商店、金正泰商店、酒食券食堂、華城番劵、遊技
設備 …
賞品 一等一人 金側腕時計 二等一人 大型皮製鞄 三等一人 … 四等四人 純毛도리 五等八人 紳士用皮製煙草匣一個式

居昌新春擲柶大會

時日 舊正十五日正午부터
場所 居昌館
會費 一人五十錢
賞品 一等時計로부터四等까지
主催 朝鮮東亞中央居昌支局
後援 居昌靑盟、居昌商友會

陰城新春擲柶大會

時日 二月二十一日(陰正月十六日)午前十時
場所 陰城邑內慶樂舘
會費 一圓(當日持參)晝食提供
申請場所 本報陰城支局、雲城理髮所、明信商會
賞品 一等 花擲柶一個 二等 廣木一疋 三等 鏡臺一個 四等에 本報一個月分

朝鮮日報安成支局 讀者寫眞割引券

場所 郡北驛前東陽寫眞館
二月十五日부터滿二個月繼續讀者에限하야
大中版 三圓五十錢以下 中版相版共히
一圓割引 二人一枚(詳細支局來問)

朝鮮日報庫底分局 讀者寫眞割引券

場所 庫底驛前叢石寫眞館
四割引
(一枚二人限)
有效期間 二月十日부터十月三十一日까지

全勝의記錄을가진 徐廷權君의偉動

本社招聘送別試合의壯擧는 期待되는新記錄

조선이나흔 권재적 권투선수로 그명성이 천하에떨치는 서정권(徐廷權)군이 금춘삼월에 미국(米國)으로 건너감을 송별키위하야 특히본사의 초빙으로조선에건너와 조선권투구락부(朝鮮拳鬪俱樂部) 선수와송별시합하야일대장쾌한 대합시합을 오는이십일일 오후칠시반부터 시내장곡천정(長谷川町)공회당(公會堂)에서개최할것을일차발표하자천하의 인긔는 아연히이에집중되엇다 권투경긔는 다른유희적(遊戲的)경긔와달러서상대편을넘어트리는 동시에 자긔도피를흘니는 혈투적(血鬪的)경긔이다 따라서 신체의련마와정신의수양은 다른경긔자에 비하야일단의 정진을 절대로필요한다 그래서발발한 쟁투의식(爭鬪意識)으로맹수와가티 싸호는처참한광경은『렝포』와『좌벌리슴』으로사러가는우리들에게는가장적합한스포츠이다 더구나 피를흘니며가면서도 쿨처아웃『클락이·맑스』에달하기까지 분투하는 外觀으로권투경기가 왕성하야지고 케일선에분투하는선수는 사회적으로 화형(花形)이되는것이다

그러면 이가티 위대한선수서정권군을 상대삼어 싸홀조선권투구락부선수는 누가 될것인가 아즉예측할수업는일이지만은일자의 예상으로는 작년구월에권동양선수권(東洋選手權)보지자황을수(黃乙秀)군늘상대삼어선권하야 일홈을 날린 김정복(金正福)군이나 또는 작년십이월일본권관동군(日本全關東軍)이 조선에내정하얏슴에 동군의맹장송본(松本)군을케일『오라운드』일본침조만에쾌히『녹크아웃』시킨김홍락(金鴻洛)군이나 그러케안으면 중앙(中央)대학주장으로 정평이잇는야구(野口)군을『쫑』리전에『녹크·아웃』시킨성만종(成萬鍾)군이머뭄할것인가는 미지수에 속한일임으로 그흥미는 한층더무쌍무진하다 권긔삼선수는비록서군과 웨잇트는 다르지마는 아마추어 와『푸로패숀앨』의차별이잇는관계상『웨잇트』의『헨듸캡』이잇슬것이다

서정권군이 작년 사월에 버로소『푸로패숀앨』에가입한이내 금일까지 이십일회를 대전한중 한번도 진일은업고 무승부가륙회에더욱『녹크、아웃』으로 적을이긔기 몰리친 혁혁한긔록을수습하엿는데 서군의권투 생활의 과거를간단히소개하면 다음과갓다

徐廷權君의戰績

▲昭和三年四月 日本拳鬪俱樂部에入部
▲昭和四年十一月 明治神宮아마추어選手權獲得
▲昭和五年六月 全關東學生選手權獲得
▲昭和五年十月 全日本아마추어選手權獲得
▲昭和六年四月 職業選手로入部한바以來今日까지二十一回싸운中負傷全無하고『녹크아웃』勝이二回에 無勝負가六回인바日本現在의『풀라이』選手權保持者稻村君은最初試合에一回一分에『녹크아웃』식힌後부터人氣沸騰하여젓다
▲通하야『풀라이웨잇트』級의第一人者로屈指하는伊藤君과도回를싸화서처음三回는勝負를決치못하엿스나乃終에는三回完勝하엿스며
▲米國서百三十回싸와서無勝負가二十回이고敗戰이져우五回라는絕對의成績을가진米國人選手『임피리알』과十오라운드鬪戰에無勝負로終了하엿스며
▲布哇의『풀라이』級 챰피온『K、O구라스』와 十回戰을하여서『포인트』로勝하엿스며
▲通하야前記『임피리알』을勝한太平洋沿岸의『풀라이웨잇트』챰피온比律賓人『영、반죠』에라』와 六回戰을하여서『포인트』로勝하엿스며
▲桑港人으로서『풀라이웨잇트』의世界的의第二位이며前日에는一回試合에五萬圓의報酬를밧엇다는『으니、오떼넬』과昨年七月에六回戰을하여서『포인트』로當當히勝하엿다
▲其中에도가장有名한大試合은『떼더ー、웨잇트』의 一人者인原崎에게挑戰하야十回戰을싸와서『포인트、아웃』으로 익인것이다

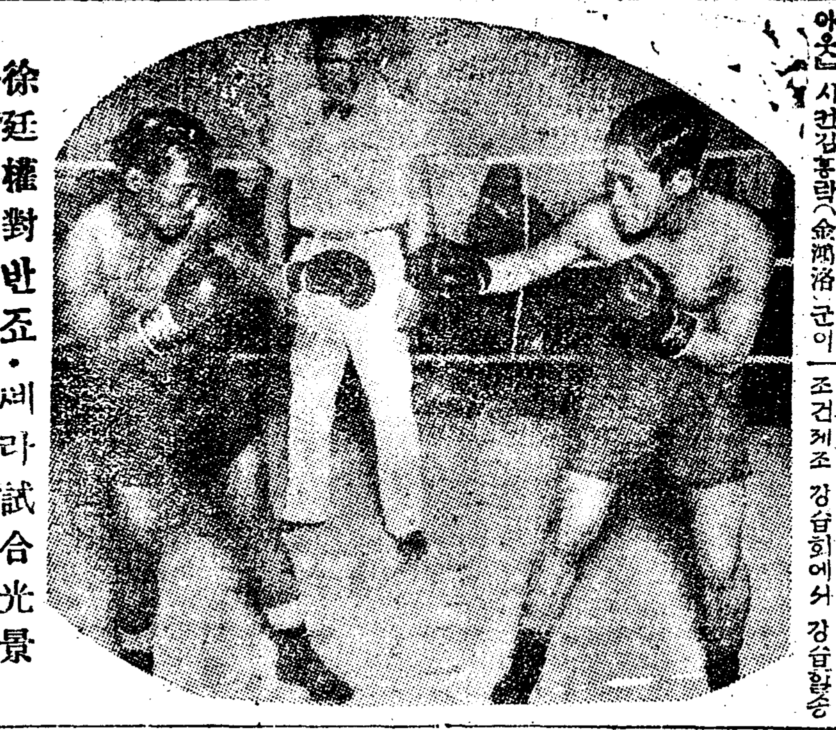

徐廷權對반죠·베라試合光景

保健體操講習會 參加申請은廿日限

廿二日부터六日間無料講習 本社와青年會의壯擧

본사와중앙긔독교 청년회(中央基督敎青年會) 공동주최로케일과시민보건체조강습회(第一期市民保健體操講習會)를오는이십이일부터 륙일간매일오후칠시부터시내종로(鍾路)청년회운동실에서 개최할것을 재작일에발표하자 이계획에대한 일반의긔대는 고조에어달하얏다

정말(丁抹)의『닐스·뿍』체조가조선에 드러온후 작년부터급속도로써 보급되야가는 현상이지마는이번에 개최하랴는 시민보건체조 강습회에서 강습할종목은청년회 체육부에서 연구를거듭하야 그중에서도 누구나흔자서도수(徒手)로 할수잇는 권신운동이 될것만을 택하야가지고일반학생에게 지도하야 본결과보건체조(保健體操)로는절대한효과가 잇스려니와 일반운동경긔를행하는 사람의 보조운동(補助運動)으로도특별한효과가잇는것을선택한것이다

이가튼 참신한 종목을가지고 특별히 일반민중의 보건을위하야제일회로 위선백오십명에게 무료로공개하랴는 계획에대하야 일반의 긔대가만흔만큼 참가신청자가 답지하는 중인즉남녀노유를 물론하고 참가를희망하는사람은 일시라도속히 종노(鍾路)청년회 체육부로 참가신청서를 제출함이 조켓다

참가신청자는 동회에서 무료로교부할터인데 강습회에 참가할자는 경쾌한복장에『고무』바닥을붓친신을 준비함이 편리하겟나 이박게다른 상세한규정은 별항사고(社告)를참조하고불명한일이잇스면 청년회와 본사운동부로조회하기를바라는바이다

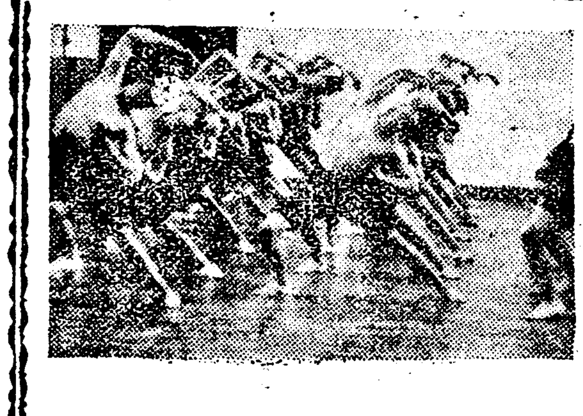

第一期 市民保健體操講習會

時日 二月二十二日로二十七日까지六日間
場所 鍾路中央基督敎青年會運動室
申請 二十日까지中央青年會體育部로
定員 一百名(無料로志願順에依함)
敎材 丁抹基本體操
講師 中央基督敎青年會體育部主任幹事 朝鮮體育研究會理事 張權
中央基督敎青年會學校敎員 金明德
主催 中央基督敎青年會·朝鮮日報社

文基永豫審廻付 金泉殺人事件後報

【金泉】 경북김천(慶北金泉)에서작년십이월십일오령시삼십분경에 당시육정에잇는 한의사김룡희(金龍熙)를살해한문긔영(文基永)은경찰의손을경유하여 이래대구 지방법원 김천지청에서엄밀한 조사를 진행중이던바 예심에 회부되엇다는데 원래문씨는 한학에능하고 특히침학방면에상당한 연구를 하여오던바 우연히월작년 봄여름에 신경쇠약의초귀토 권괴한의 김씨에게 진단을 요구한바 폐병이라는선고를늦고 절망상태로빠저 그후로문씨는 자긔가 자긔병을침천그릇지게되어 그의정신의 이상상은극도로 심각화하야 마츰내 그와가튼 참행을범행 하게까지 된것이라는데 사직에서는 과연 정신이상 유무를 감별하기위하야불원간 경성대학병원으로 정신감정하러갈것이라한다

阿片密賣團送局 神戶에根據둔者들

【神戶】 신호시 집압 구신천(神戶市葺合區新川)을중심으로하고 대판(大阪)방면과 련락을취하야대규모적으로 비밀리(秘密裡)에 아편(阿片)을팔는 아편밀매단(阿片密賣團)사십여명이삼궁서(三宮署)에 검거되엇다[illegible]거니와 소할삼궁 경찰서에서는 어몽이 취조한결과 다른자는 관대한 처분을하야 다ㅣ석방(釋放)하고주모배명국(裵命局)이하네명은 지난십일에 검사국취조를바든후 신호형무소 귤지소(神戶刑務所橘支所)에수용되엿다고

天氣豫報 晴一時雲

優勢한高氣壓은北中國에서朝鮮으로擴大되어다日本方面은氣壓이얏고淸津冲에는小低氣壓이잇ㄴ 昨夜는處處에小雪이잇섯스나今朝에는全鮮的으로恢復되어北風이强하고氣溫은昨朝보다五度內外나리엇다明日은天氣가조코寒冷하다

昨日溫度 高 六度六 低 ○下二度二
今朝溫度 ○下九度四

保健體操中의一場面

不死鳥 (108)

沈熏作 安碩柱畫

축출 (1)

유모가 문안으로 들어가든날저녁에 장괸의집 안채에서는 죄지안흔 푸파가 일엇다

그날저녁에까지 영호가유치원에서 돌아오지를안어 정희는 기다리다못해서 안잠자기를 보냇다。안잠자기가 간지도한시간이나넘도록 함흥차사다。눈이 캄앗게 기다리노라니권귀통이들어올 무렵에나어린애를다리고 어슬렁어슬렁놀아왓다。영호가 동무의집에를가자고 예를써서 인제야왓다고울며대여엇시만 지집에를다녀온것이 영호의 입으로 탄로가 낫다。정희는화ㅅ김에 영호를 다리고다니는 할멈과안잠자기를 불너세우고

『왜 거짓말을 해 집에를다녀왓스면 다녀왓다구바로말을 하는게아니라 어린애한테까지 거짓말을 식히니무얼보구 담느냐 말이야』

하고 톡톡이 나므랫다。안잠자기는 당장에는 아모발도못하다가 안맛으로 건너가서

『아씨는 남을 눈을 기는일이업나 걸핏하면 권낭질을하는라구 쉬ㅣ쉬ㅣ하면서』

한바탕 군소리를 하엿다。그말이 커녁상을 날르는 반빗앗치의 입을 거쳐서 대방마님의 귀에까지 들어갓나

『건넌방아씨가 권당실을하다만큼』

마님은 당장에 며느리를불럿다。큰래에 갓득이나 못맛당히 녁이든 관이라 생트집이라도 잡으려고 들든터에 말거리를 작만한것이다 딸이드리곰지 내곱는법업다고 계훈이가 갈사록더 마음을 잡지못하고 부랑패류들과얼녀서 집안을 뒤법석을반드는 까닭이며느리와 의취가낫분탓이라고 생각하는데다가 요사이는 며느리조차 무엇에 정신이흘린사람처럼 집안살림도 보는체만체하는데 겨이낫다 정희는 서어머니가 역정이난 까닭도 모르면서 장지문밧게 대령을 하엿다

『너 웨무족해서 권당실을하니? 말이낫서워 창피허구나 우리집에선 아직 그런닐이 엄는데 그래 무얼하기에건당보롱이를씨구드나들게 햇느냐?』

문초나하는듯이 담배대로상머리질을하면서 다진다 정희는입을닷으럿다 그런일이업다고 무여대자니 조금전에 당신잡자기를 물아댄더이라 당신에 거짓말을할수도업고 바른토설을하자니 유모와 흥룡에서지알고돌어가지안홀수업나

『왜 대답을못하느냐? 석어미가못는말이 말갓지가안탄말이냐?』

언성이 좀놉핫나 그래도 정희는 묘박이서서 안차게대답을아니하엿다 마님은 화가머리끗까지치밀어서 안잠자기를불러드리라고 호령을하엿다 조대노코 무를마침을 식히식정이다 안잠자기도 오양간에나들어가는 암소처럼 문박게서 다리를떨엇다

『그저게 저녁에 아씨심부름을햇지?』

『네』

『무얼 잡혀왓서?』

『……』

『바로 아러지를못할가』

마님은 담배대를처들엇다。안잠자기는 움실하야

『저ㅣ룻잡……』

하다가 정희를 처어다본나

『왜 바로엇줌집 못해』

정희는 감정이 나서안잠자기를 빗대어노코 석어머니를 쏘앗다。

『룻잡 허구 다른 금부치를잡혀와사오니까』

『룻잡? 왜 혼서지는 잡히지 안엇니? 그래 무엇에 쓰느라구 잡혓느냐?』

『커리-도를데가 업서요?』

『커거 말대답하는것좀 봐그래 네집엔 십여던人재나시랑을 며는데 웨 유의부족해서 혼인예 낭ㅅ머리에꼬즌는 소중한 룻잠까지잡혀다 바치단말이냐?』

『아니야요 제집엔 제손으로 쌀 한알갱이두 보낸적이업세요』

『그럼 누구를 주엇서?』

『저 유모를 주엇세요』

『유모를 주엇서? 유모는네부치가아니냐? 그래그왜人심헌 흥롱이란놈헌테 적선을햇구나』

『붉시에 쫏겨 나가는게하두 가엽기에 변통해 준것이요』 제물건을 돌려쓰는데 그러케 역정내실게 잇슴니까?』

정희는 한마듸도 지지안헛다。

『네물건? 이불한채 변변이 못해가지구 온·주제에…… 금부치가 엇재 네거란말이냐? 이집에서 차데려온성각못허는게로구나』

대방마님은 정정의오장을 뒤집어놋는다。

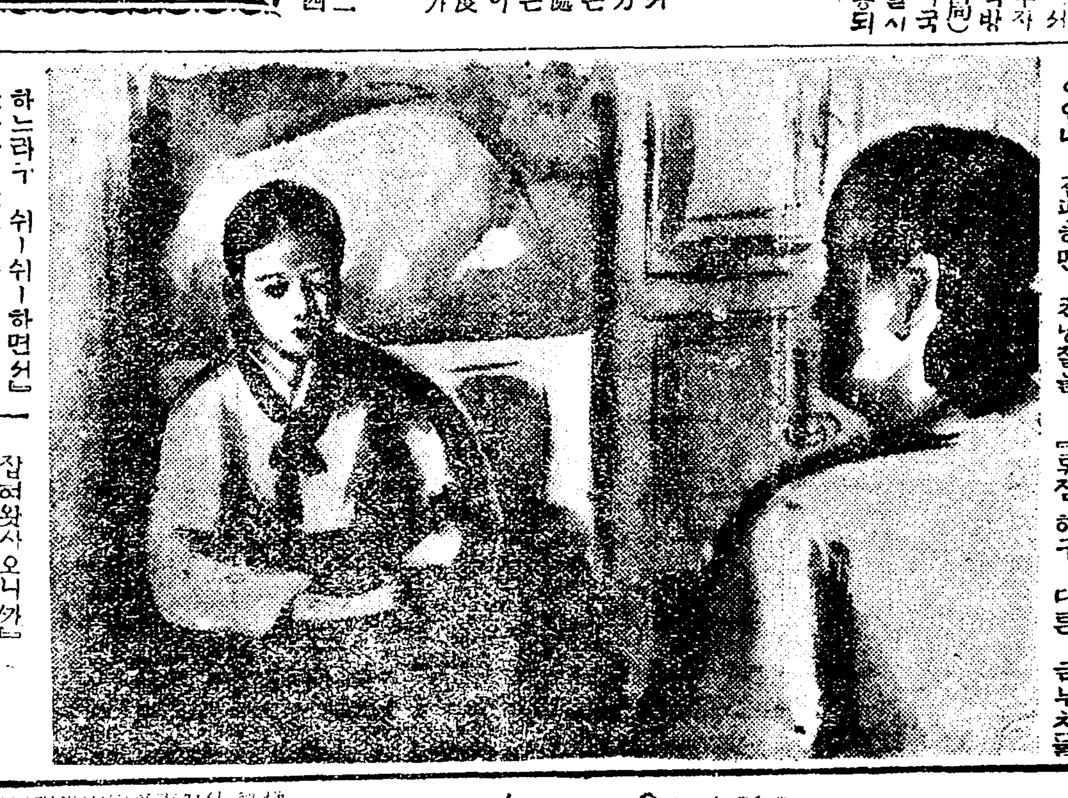

運動競技

五十키로레스最後로 冬季올림픽閉會

米國優勝·日本無得點

第三回國際올림픽冬季大會最終日五十키로·레스는 十三日午前八時擧行할豫定이엇는데 不完全한『루一스』의修理와 役員의怠慢으로 午前十一時부터降雪中에開始하엿다 參加選手三十四名은 旣報한바와가티 二十四키로코스를 二週하기로한것을又復變更하야 二週와一키로米突都合四十九키로米突이되엿다

第一週를走了한選手는二十二名에 最後『요을』에達한選手는二十名에不過한中『체크·슬로바키아』選手지후카君은前額의負傷으로流血을무릅쓰고 日本上石選手는途中『스킈』이破損하야苦戰의結果五時間十九分三十一秒로十七着이되고栗谷川選手는中途에棄權하엿다 그리고 外國選手一名과谷口選手가 늣게『요을』에드러오라할때에는 大會委員은벌서 閉會式에臨하야各國主將의國旗行進과會長라쓰투伯爵의閉會辭가잇슨後『메인·마스트』에걸엇든 五色의올림픽旗를나리여 歷史的第三回大會도 十四日봅·슬레이·레스만남기어놋코 幕을닷치엿다

朝鮮實業野球聯盟 解消를決定

六年前에創立하야 多大한苦難을밧든 朝鮮實業野球聯盟에서는 理事會에서 解消를決議하야 中央卽京城에서만聯盟을組織하야 一層堅實한步調로 今後野球界에邁進하라는意見이一致하야 一月中旬頃에地方各聯盟에 贊否를求한結果西朝鮮의平實及平鐵이存續을 希望할뿐으로 大邱 釜山 兼二浦等에서는 解散에應한結果 多年間財政難으로 苦痛을밧든朝鮮實業野球聯盟도 드듸여解散하기에이르럿다

東西對抗럭비戰 全關東軍連勝

(33對22의記錄으로)

全關東對全關西第五回對抗럭비試合은 十四日午後二時四十分부터 花園競技場에서 別所主審下에 全關西先蹴으로開始하엿다

『킥·어프』直前게 降雨는긋치여 『그라운드』는 多少의濕氣가잇섯스나 風勢가 업서서『컨듸슌』은良好하얏다 東西의『스타·풀레이어』를總網羅한만큼觀衆이雲集한中에서 兩軍白熱戰을演하야全關東軍은 前半에28─3으로 斷然히 優勢를取하얏슴에對하야 全關西軍은後半에19─5로 猛烈히 追擊하얏지마는 不及되야三十三對二十二의記錄으로 全關東軍連續五回優勝의榮冠을獲得하다

本報讀者 壬申幸運券當籤發表 (九)

(注意) 番號에當籤되시니는 京城市內讀者는 京城販賣所를經由하시고 支局讀者는 當地支局을 經由하시니 本社에서郵便으로直讀하시는 個人讀者는本社로直接 議하시되부서드른바幸運券이업스시면賞品交換이不能함니다

◀──四等四十人 計四十人──▶

324656	00557	302992	310849	312148
01092	322464	327869	310005	321213
316625	329168	304059	313759	303501
306734	319077	320427	306212	311789
317330	324489	302271	308864	318223
328018	316238	305223	313332	308034
308112	305337	301333	329446	306228
305342	308661	311723	314038	318095

京一商工株式會社 第一回決算報告
貸借對照表 (昭和六年十一月三十日現在)

資産之部
拂込未濟株金	七五、〇〇〇·〇〇
創業費	一、九四二·九一
什器	五〇四·三〇
保證金	六八〇·〇〇
貸付金	三七、〇九〇·〇〇
受取手形	二八、九五〇·九九
假拂金	五〇二·〇四
商品	七、三四〇·五四
現金	四三五·九九
當座預金	一、五一六·六二
振替貯金	一二〇·〇〇
當期純損	一、九九九·七七
合計	一二〇、二〇七·四四

負債之部
株金	一〇〇、〇〇〇·〇〇
買掛金	三五、〇二三·九九
支拂手形	四、四四〇·六八
未拂金	六八五·二七
合計	一二〇、二〇七·四四

昭和七年二月二日
取締役社長 文在喆
專務取締役 鄭築建
取締役 鄭根澤
支配人 金容吉
右之通調査相違無之候也
監査役 宋和植
同 孫宗許

早稻田大學學生募集
第一高等學院(政經、法、文、商、理工의豫科) 第一學年
第二高等學院(政經、法、文、商의豫科)
專門部(政治經濟科、法律科、商科)
高等師範部(國語漢文科、英語科、數學科) 豫科
專門學校(政治經濟科、法律科、商科) 第一、二學年
(詳細는三錢郵券添付志望學科明記하야本校에 事務所로照會할事)

キンサグカス 長光曲馬團
本日부터値下斷行

大人	同	同	小人	同	學生
一等	二等	三等	一等	二等	
三十錢	二十錢	[illegible]	十五錢	十錢	十五錢

날이거듭할을쌀아鍊磨되藝技의特別大公演은萬人의激贊裡에進行되는바實로感謝不已하나이다아즉來覽치못하신분은好機를일치말고藝技의殿堂인長光曲馬團에오사一行의妙技를보십시요

場所 寬勳洞空地

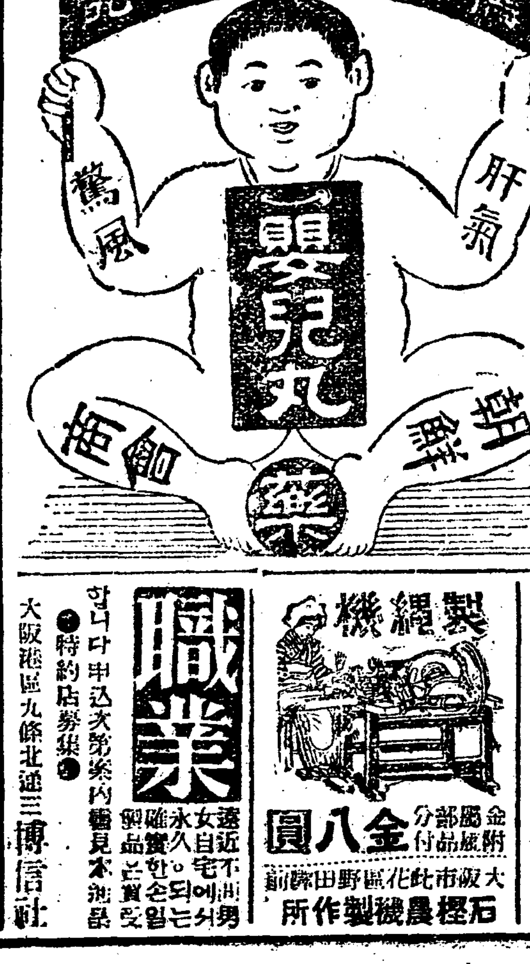

●頭痛에는ノーシン●

公認 南大門自動車學院
各種試驗教授 全學費三十圓合格容易
夜間部完備 免許證取得時까지 責任修業料徵十圓
實習擔任教授는前朝鮮自動車學院에多年勤務하시든丁大善氏、實習場所는市內中央地인裁判所正門前
無試驗者에限하야新규ー드一時間一圓二十錢
京城府廳前 大漢門左側(太平通二ノ三六七)

말더듬이
重難한訥言도全治함
矯正案內書無料送呈
京城府長橋町六六番地
訥言專門矯正院

筆生
男女勤人學生 遠近不問自宅外되는寫字業 年無休收確希 學者藥書申込次第依報內容進呈
大阪市九條中通四丁目文藝世界

製繩機
金八圓 附屬品分附
大阪市此花區野田町 石橋農機製作所

職業
遠近不問 女男 永久自宅에서 確實한손되는 製品은買收함
特約店募集 申込次第案內書見本送呈
大阪港區九條北通三 博信社

躍進又躍進 싸고도强한 三井物産의
メ메ヤ야ム무號
果然 人氣沸騰!! 注文殺到!!

이것은
堅牢第一主義·못外지品質本位에精進하는當然한 結果이올시다。
自轉車를購入하실에는꼭
『메야무』號를採用하시압

說明書進呈
特約店募集
全國發賣元 三井物産株式會社
朝鮮一手販賣 合名會社 松田清商店機械部
京城南大門通二丁目
電話本局二四一〇·二九二八
徹底的宣傳에呼應하야本車의販賣에盡力코저하는분은至急申請하야주시압

昨年下半季間 朝滿經濟趨勢

朝鮮銀行總會席上 加藤總裁演述 (一)

當行第四十五回通常株主總會의開催에當하야 例에依하야昨年下半季間의朝鮮、滿洲와中國方面의 經濟界趨勢와 當行營業의槪況을報告하고 各位의參考에供코저한다

朝鮮 의經濟界는依然히不況의狀態를繼續하얏스나 當期에入하야朝鮮內에朝、中人衝突事件이생기고이어서 滿洲事變의勃發을見同時에英國의 金本位制停止가되고 國來內外의財界가 其根底로부터動搖되어 日本에서도 金輸出再禁止를斷行하야 延하야朝鮮의經濟界는자못 多端裡에當期를經過하얏다 이제產業貿易等二三重要統計에基하야 其狀況을보면 米는昨年의夏期多少低温이엇스나 收穫豫想高가一千五百九十一萬石을算하야 前年의實收高에比하야 一割七分의減收이엇스나 期末에近하야日本向移出이 多少活氣를呈하얏슴으로 當期中朝鮮米의輸移出高는三百八十三萬石에達하고 前年同期에比하야 百三十七萬石의增加를示키에至하얏나 大豆、麥、繭等의收穫高는모다前年보다幾分의增加이엇스나棉花는不作에從하고 栗、前年보다一割의減收를告하야 此等 **農產物** 은 米價와 其他關係로市價가 大槪不味하야 出廻가大端閑散하얏섯다 다、다음鑛業界에잇서서는金鑛業은依然盛況을示하야其產額은相當한多額에올낫스며 一方無煙炭은需要期에入하야移出旺盛으로 近年에드믄好況을呈하엿스나 鐵鋼의鑛業은大體不振의狀態이엇섯다 또水產界는鰮鯖等相當한豐漁이엇섯스나 時局關係로水產製品의對中輸出이거의杜絶되엇슴을爲外라 一般水產物의價下가甚하야 斯界는가장不振裡에終始하엿다

事業界 의推移를보건데 當期中의新設增資한 會社는三百六十으로 此資本은四千八百十八萬圓을算하엿다 이것을前年同期에다 比하여보면 社數에잇서서約一百資本에 잇서서는二千八百八十萬圓이 各各增加하엿나 一見자못 好勢인듯하나 此中에서 當期에 增資한朝鮮窒素會社의三千萬圓을控除하면 殘者한事業會社의設立을보지못한同時에 當期中의解散減資는 社數百六十으로此資本이一千二百九十八萬圓에達한바이를前年同期에다比하면 社數는二十六 資本은二百八十萬圓의

貿易界 는當期中에輸移出一億二千三百萬圓 輸移入一億三千三百萬圓을算하엿는바이것을前年同期에比하면 輸移出은 四百八千萬圓의增加를보앗스나 輸移入에는三千四百七十萬圓의激減을示하야 全年의通計는輸移出二億六千百萬圓 輸移入二億七千萬圓이되는바이것을前年에다比하면前者에잇서는四百五十萬圓의各各減退를보게된結果其入超額은前年의一億圓에對하야昨年은八百八十萬圓이되엿스나이것은主로外米粟綿絲布其外一般輸移入의激減에基因되여잇는것이다또一方

金融界 는繼續하야緩和의趨勢에잇섯스나九月以來로內外財界의急變에依하야日銀의利上을보게되엿슴으로當行에잇서는周圍의事情에鑑하야十月及十一月中에前後二回에亘하야貸出標準金利의引上을實施한結果期末에入하야京城組合銀行는預金利上을誘致하게되엿스나當期末의朝鮮內同業者의預金은一億九千百萬圓貸出은四億二百萬圓에達한바 此를前年同期末에比하면 預金에는五百萬圓 貸出에는五百九十萬圓의減少를보엿스며 一方國庫預金은 當期에이르러結局四千萬圓이되야 前年同期末보다 三百二十萬圓의增加를보고잇나

經濟界 는內外의深刻한不況의影響으로 產業貿易等에는 非常히不振하는狀態에잇스나 交通方面에잇서서는比年發展의狀이顯著한바 現在昨年九線으로 此路綫合計가三百九十粁에及하엿다 이로하야各地의交通運輸는 面目을一新하고잇슴을外라 滿洲事變後로日本의最大關心事가되며잇는 滿蒙經濟의具體化와아울러 諸懸案은 모다서로關係一層가되야 其產業의開發、交通의進展、貿易의增加乃至民衆의移動等을促하야 漸次圓滿한發達을遂하게될것이다 (繼續)

昭和製鋼所敷地 新義州側또不利

奉天、鞍山間適地建設決定說로 安、義兩地市民大驚愕

滿蒙新國家의建設을앞두고經濟的重大懸案을一擧에解決코저하는모양이오就中各方面으로부터注目되어잇는昭和製鋼所問題는今回從來의모든關係를바리고新方針下에樹立키로되어經濟的國策的으로奉天과鞍山間의適地에建設함이有利하다하야大略決定되엇다는報를接한新義州安東兩地市民은거의九十%나新義州設置를信하얏든關係上大驚하야非常한運動을맛고新義州로奪取코저猛烈한運動을開始키로되엇다한다

形의敵인經濟軍을相對로싸오지안을수업는狀態에잇다從하야우리는此際非時의擧國一致를必要로함은勿論이오이에依하야이번은全國的으로大援을期할수잇슬것을信한다

航路標識船竣工

新義州遞信局海事出張所所屬汽船綠川丸의代船으로建造中이던汽船光華丸은最後竣功되어自力으로新義州에廻航하기로決定하고仁川에도寄港할터인바同船의總噸數三十五噸、一氣筩蒸汽機關附速力九노트의鐵造船이며鴨綠江의航路標識巡視船으로同江의浮標碇設及整理等의作業에從事

滿蒙新國家幣制 銀本位採用

中央銀行奉天에設立 幣制金融機關統一

【奉天十六日發電通】 滿蒙新國家의建設이目睫裡에迫到하야滿蒙經濟界도新國家의成立에依하야更生되어活氣를呈할것으로觀測되는데新國家가企圖하는幣制의統一金融機關의統一에對하야서는奉天省長臧式毅官銀號總辦與恩倍吉林黑龍江兩省官銀號總辦等이協議한結果如左히決定하얏다

一、新國家는銀本位制를採用하고漸次幣制의統一을함

一、新國家의金融機關의統一에對하야서는現在의東三省官銀號及邊業銀行을合倂하야資本金二萬元의中央銀行을奉天에設立하고吉林官銀號及黑龍江永衡銀號는中央銀行의支店으로하며其他各地에分店을設함

七億五千萬弗 金融界에開放

金融法案下院可決 直時上院에廻附

【華盛頓十五日發電報聯合】 今日下院에서聯邦準備銀行側所有七億五千萬弗을卽時金融界에開放할金融銀行金融法案을上程하야三百五十對十五로可決되며直時上院에廻附되엿다

『無形의敵』經濟軍 擧國一致退治하자

經濟困難打開을力設한 후버大統領의放送

【華盛頓十二日發聯合電】 米國史上에偉大한足跡을印한『조지와싱톤』以來의名大統領『아부라함린컨』氏의誕生祭(一八○九年二月十二日誕生)는本日에盛大히米國全土에亘하야擧行되엇는데『후-버』大統領은白聖館內『린컨』氏記念書齋로부터全國民에게對하야放送演說을하고現下의財政難打開策에言及하야 如左히力說하얏다 『린컨』은『와싱톤』以來의가장偉大한米國人이오또史上未曾有의國步艱難의時代에際하야國家를磐石과가티튼튼한地位에둔國土이다當時의南北戰爭은今日의財政難에對比할수잇는것으로米國民은지금『린컨』時代以來의國步艱難에當面한터로國民은幾多의戰線에서無

鮮銀總會

二百萬圓鎖却

朝鮮銀行은十六日午前十時부터東京에서株主總會를開하고當期決算利益金分配案을決定한바分配案은左와如하다

一千二百七十四萬六千百六十一錢 當期總益金
一千百八十三萬五十二圓四十八錢 當期總損金
九十一萬三千七百五十二圓十三錢 當期純益金
外
二十一萬一千九百五十三圓四十八錢 前期繰越金
合計百十二萬五千七百五圓六十一錢
內
三十五萬圓 損失補塡準備金
五萬圓 配當平均準備金
五萬圓 行員賞與金及交際費
三十七萬圓 舊株配當金(年四分)
十萬圓 新株配當金(年四分)
二十萬五千七百五圓六十一錢 後期繰越金

水組高利債 借換低資

三月中旬受入

東拓(五百萬圓)、殖銀(四百萬圓)으로水組高利債借換資金으로預金部에서受入하기로內定한九百萬圓의低利資金은次回의預金部運用委員會에서受入하기로目下朝鮮總督府에서運動中인바受入期는三月末이水組利債의借換期임으로도三月中旬일듯하다 한다

殖銀總會

百餘萬圓鎖却

殖銀第二十七回定時總會는十六日午前十時二十分부터同行會議室에서開催하고左의議案을附議한바有賀議長이議事에入하기前에

鮮銀의鎖却에二百餘萬圓 그리고殖銀의鎖却은有價證券에百卌四萬圓債權償却에六十二萬五千圓建物銷却에十萬圓을計上하야合計二百餘萬圓으로되엇는바그後日魯漁業係를萬値로肩代하엿슴으로內容은良化하다더욱

一、松田理事의改選은重任
一、伊藤監事의改選도重任이되엇다

有價證券의低下에就하야서는日本一流銀行노各各此를消却한實情에鑑하야當行은百餘萬圓의消却을하야內容의堅實을圖하게되엿슴을一言報告한다고速하고議案全部異議업시原案대로可決하고同三十分에散會하엿다

▲議案
一、第二十七期營業報告書、貸借對照表財產目錄及損益計算書承認의件
二、第二十七期利益金分配案議決의件
三、定款變更의件
第四十四條第一項第十一號를左와如히改함
十一、擔保附社債에關한信託事業을營함事
(參照現行定款抄)
第四十四條當行의營業은左와如함
十一、信託의業務를營함事
利益金處分案은左와如하다

(單位圓)

當期總益金	四、一○四、五○一
當期總損金	三、六六八、六四○
當期純益金	四三五、八六一
前期繰越	七三、五六六
合計	五○九、四二七
分配計算은如左하다	
缺損補塡準備金	三三○、○○○
配當平均準備金	一○○、○○○
役員賞與金及交際費	[illegible]
舊株配當(政府株以外年九分)	[illegible]
新株配當(年九分)	[illegible]
特別積立金	一○○、○○○
後期繰越金	[illegible]

各省實行豫算

總選擧終了後 提出하라通達

【東京十六日發電報聯合】 七年度實行豫算은二月末日까지에各省에서編成方針을決定하고各省에서各省大臣次官이모다選擧에奔忙하야事務가澁滯되어豫算編成에는손도못대는狀態로提出期日인十五日外지는一省도提出치안엇다 따라서主計局은總選擧終了까지는不得已할수업고終了後速히提出하라고各省에通達하엿다

高等官整理

百九十一名

【東京十六日發電報聯合】 日本政府는過般來逐次諸官廳의行政整理를斷行하고잇는바今月一日부터十六日外지의高等官同待遇官은內閣直屬五名外務三名內務四十七名大藏三十三名司法二名文部五十五名農林十九名商工十名遞信四名鐵道五名朝鮮總督府二十六名臺灣八名關東廳一名樺太一名南洋二名計百九十一名으로되엇다 따라서漸次老朽者를整理할터이라한다

朝運今期決算

十二、三萬欠損

朝運今期業績은期初부터八月의大合同成立外지에丸通、丸運의兩資本系統에分立하야專賣局、鐵道局、遞信局、營林署等의大口契約에는體面上缺損을覺悟하고競爭한外一般荷物運賃도極度로引下한外에最近外지의業績은十一、十二月을除하고各月이다欠損이繼續되여이現狀으로가면三月末決算에는淸算從業員整理資金으로借入한二十五萬餘圓은別로하고十三萬乃至十四萬圓의純欠損을볼模樣이라한다

特例廢止로 木材保稅工場

特惠自然消滅

朝鮮의木材保稅工場은現在三工場으로모다昭和六年六月의特許에係하야其特許期限은釜山의二工場(不二商店製材所、若狹商店製材所)는昭和七年三月三十一日外지로元山의木材製材所는압흐로五個年의期間인데이것의特許存續는朝鮮內의木材業者에게多大한衝動을與한다하야豆滿江流域木材業者組合及其他各地에서保稅工場의撤廢陳情請願이提出되어總督府에서도愼重調查와審議하야木材에關한關稅의特例가來三月末日外지에廢止됨을機會로保稅工場이受한恩惠도自然消滅되므로問題는自然解決되리라고본다한다

朝鮮農會移轉

朝鮮農會에서는十五日에現事務所에서東拓社屋內의元朝鮮鐵道一隅事務所로移轉하엿다

金融信託現在額 六百三十二萬圓

土地其他百八萬圓 全鮮信託會社業績

一月末現在의全朝鮮信託會社業績에關하야信託協會의調查에依하면金錢信託六百三十二萬四千圓土地其他에信託이百八萬四千圓이되어前月末에比하야二十二萬圓一增加하고運用은不動產三百八十八萬圓其他를合하야七百四十二萬圓으로이것도二十二萬圓의增加되엇다한다

商業振興委員

選定方針內容

京城商工會議所에서는十六日午後二時부터中小商業振興策의委員會를開하고實行委員을選定하기로되엇는바其內容는町洞別及業種別을參酌하야約十五名의委員을選定하고實行方法을具體的으로討議할터이라한다

電氣供給區域擴張

大興電氣株式會社에서는慶尙北道迎日郡延日面(浦項邑隣接面)을同社浦項支店의電力供給區域에編入하고 平在約二百燈의電燈을供給하고저許可를申請中이던바二月十二日附로許可되엇다

郵便所新設

京畿道高陽郡纛島面阿峴里에郵便所를設置케되어準備中이더니이제二月十六日부터事務를開始키로決定되엇다

朝取取引員 認可申請提出

旣得權을尊重

朝鮮取引所에서는有價證券部及米豆部現取引員中取引所에서依한許可를得하고자申請한것은米豆部는全員이오證券部는田中道太郎氏以外는全部申請하고田中氏의態度는未定이다만當局이如何한基準

產金業者로부터 日銀에서金買入

融資대신으로賣戾條件附로 買入價一匁에五圓

正貨準備又는政府의海外에支拂키爲하야日本銀行에서金을買入할件은目下大藏、日銀兩當局에서硏究中인데產金業者는在金이數大藏省의禁止前부터가지고잇는在金이數百萬圓에達하야產金業者는자못金融難에直面되어잇슴으로爲先日本銀行에서買戾條件附로金一匁에五圓으로買上키로되어近間發令으로發布케되엇스나다만이것은融資에代할一時的의것이오正貨補充策으로서의永續的買上策은따로이決定하리라한다

城津의火保 契約者大會

引上反對決議

城津商工會議所에서는十四日城津火保契約者大會를開하고絕對反對의決議를한바全鮮契約者大會에는代表者를派送하기로되엇다

市勢와商況 (十六日)

株式 少幅 保合

前場 前場東新은百六十四圓五十錢에四十錢低로寄後三圓九十錢에거지떠러젓다가四圓丁大引▲大新은七十六圓九十錢에同價寄後五十錢으로六十錢大引▲朝新二十五圓十錢에三十錢低寄後四圓九十錢에池하고五圓十錢大引▲拓新十六圓五十錢에十錢低寄後二三十錢에細刻이고七十錢에强調大引▲滿鐵新株는三十四圓五十錢에商經를들니엇다

後場 後場은東新이百六十四圓六十錢에四十錢高寄後四圓九十錢으로四十錢大引△大新七十七圓丁寄引同價△朝新二十五圓三十錢寄後二十錢으로三十錢大引△拓新十六圓七十錢寄後七圓丁으로六十錢이엇고六圓八十錢大引

商勢顯著頭重

昨日에前場은暴騰後場은急落으로波瀾인것을이어前場은繼續謂이엇는데 그러라고弱氣의逆襲이가티큰低落이압혀잇스리라고는볼수업고前途政局의結果를걱정하는날이가와워짐과그後에나올政策을기다리고强氣도미리煽動치을안코잇는모양으로當分은或은上下間큰變動이업슬듯도하다

下旬期待濃厚

東京大取組가念慮됨과中野等의實物等으로高價는抑壓되며二番天井가티도보이는터이나取組에對한賣氣가一巡되고나면政局結果判明과共히積極政策期待가濃厚케될것이오또는世界的으로米國을비롯한「이포레손」政策이적지안케好感될것일뿐아니라滿蒙樂觀이압혀잇스니大勢는依然히昂高軌道에잇는것으로보아押目買一頁이得當하고等强氣는말한다

東京高價賣抑

大取組를念慮

【商通大阪十六日正午發電】 東京의大取組를念慮하고東京側

株界六感

◇東新이百六十三四圓에로떠러지는形勢이가매우자미업시도보인다

◇그러나取組念慮만가지고大崩落을期하고買할이得當하다고는斷定키어려운것도不無

◇要는大勢樂觀을變的이업시支配할與否인데지금外지의形勢로는大勢高를밋어야할것갓다

◇이것저것材料를云爲함보다도市勢自體의行動을冷靜히살펴보면看過할點이잇다

安取依然好績

【商通安東支局發】 安東取引所의業績은亦是良好하야一月中出來高는(營業日數二十三日)一日平均百六十七萬三千兩에達한盛況이다

東京公債市況(十六日)

【東京十六日發電報聯合】 東京國債市場正午氣配

甲號五分利	八七三○
第三回五分利	八七○○
一回四分利	七四五○
二回四分利	七四五○
廿二年物	八八五○
廿八年物	八七四三
佛貨四分利	一二七○○

期米 下澁 底堅

前場 前日新低價로低落되뒤를니어今朝暇地初引二十五圓○四錢인更히七丁低으로入하나當地는九玉等의買支로二十二圓十六錢인三丁高로始한後阪地五圓嘉翻을入하야五圓○九錢外지下押하엿다가阪地五圓○三錢止를據하고結局二十五錢에前場을止하엿다

後場 後場은二十二圓二十五錢에十丁高로始場後五圓二十六錢에弛하얏다가三十六錢에底强止場하다

商勢更惡化

落週가不熄

大藏收支前調高를豫想함과犬養內閣의積極政策을期待하고一般이買募하야年末掉尾的活況을示한後新春에入하야는一陽來復의氣分으로도買入氣勢를誘致하야新高價를엇다

堂島一部解合

【商通大阪十六日發特電】 昨日後止後中限二萬石先限八千石의解合이成立되엿다가거간곳은金澤岡吉東京、板本、九州荒長이오버는곳은上楠田中喜助、潮先、村岡、小河、北川이엿다

東京三萬石解合

【商通東京十六日發特派】 東京米穀取引所에서는昨後止後中先限를通하야三萬石의貫米가잇섯는데出은山種三橋貫는杉本이엇다

突込賣는危險

에서新高價로躍進하며니今月入하야는新甫四限이發報보다薄上輸의發會를示하야買方이幾分後勢를悲觀한바이잇든바前週末부터는剛勢惡化를始하야日復日不勢로落潮를馴致한다 그러나低價는未지安는바總選擧의數日後에두고政府의自然化한此際其推移가興味를되나

昨今反落의原因이實米厭迫에因함은勿論으로各地實米가多量의實米가賣戾되며잇는바 ... 그러나政府側이아직敗北退陣한것이아니오低價는買支하야總選擧의結果를보한後一次反揚하려는形勢인즉一般은低價賣込을警戒할바이라한다

米―豆―餘―話

◇夜來의風雪로寒氣猝然히加하야其可謂春來不似春인결

◇今次의反落으로서리를마진마바라들이야말로一層春來不似春을感할모양

◇何如間風雪後의寒氣와共히時勢도꽤底强하다時勢凍結하는모양인가

◇그러나長時日保合한後下分岐될時勢가此處에서底止될與否는疑問

◇다만今春以來下押한後는其以上으로反撥한例가多한즉突込賣는警戒할이可

堂島前場情報

【商通大阪十六日發特電】 今前場은朝鮮側이猛烈히賣한外에正米側築行側播州側株式側도賣하얏고京都側東京側은投하얏슴에對하야東京來客側은投하얏고寄付側岡米、石井、株式側、松浪、地場은押目買하고地物關政中谷은利喰하얏다

京城延米

前場 前場은二十一圓十錢에十錢高始場後二十二圓丁이엇섯스나다시二十一圓八九十錢으로保合하고結局九十七錢에下澁裡止場하얏다

後場 後場은二十二圓○八錢에十一丁高로始場後또繁賣되어二十一圓○八錢에로結局二十一圓九十五錢으로引止하야關門往來이엇다

各地正米

◇京城不變=定期軟弱으로買氣가업스며賣急도업서賣買가적고市勢는前値同様인三마一크三等二十一圓三十錢四等二十一圓十錢唱이엇다

◇仁川保合=目前高値期待漸이나今前는實物이一服되어買注待이나마低値에는原料買含様으로氣配保合하야丸キ三等二十一圓三十錢四等二十一圓十錢이엇다

◇釜山軟化=產地로부터의實物이四千叺으로採算關係와先低入氣가濃厚하야買人이傍觀하고當用側이低値買拾만으로市勢는三十錢이軟化되여三等二十一圓七十錢四等二十一圓四十錢으로千三百三十二叺의取引이잇섯다

◇群山續落=廻着九輛이오繼續하야實物이相當히出現하얏스나定期軟調와入注가업서買氣가잇서滑化不良으로氣配續落되고九セ三等二十一圓二十五錢四等二十一圓十錢菱三一等白九圓三十錢이엇다

◇大邱下放=春愁期에伴하야實物을包含하야出廻가三千四百三十叺이나賣行不振인데다가買氣가업서人氣가繼續下放되어三等穀良二十一圓五十錢四等二十一圓十錢으로二十錢低이엇다

◇木浦頭重=前途悲觀人氣로中農側에서實物이殺到하야스나買方이低値豫想으로氣配가頭重되어角セ三等二十一圓五十錢四等二十一圓十後으로十錢低이엇다

株式 (十六日)

朝取短期 [illegible]

大阪短期 [illegible]

代引算定日步 [illegible]

朝取短期賣買高 [illegible]

大阪長期 [illegible]

東京短期 [illegible]

東京現株前場 [illegible]

期米 (十六日)

朝取期米 [illegible]

群山期米 前場 後場 [illegible]

大邱期米 前場 後場 [illegible]

釜山期米 前場 後場 [illegible]

木浦期米 前場 後場 [illegible]

大阪期米 [illegible]

東京期米 [illegible]

各地期米 [illegible]

朝取取組高 [illegible]

朝取各限倭合 [illegible]

延取 (十六日)

京城 [illegible]

京城正米 [illegible]

仁川正米 [illegible]

大阪市中在米 [illegible]

大阪綿糸 [illegible]

大阪綿花 [illegible]

橫濱生糸 [illegible]

大阪砂糖 [illegible]

海外砂糖 [illegible]

朝鮮銀行券 [illegible]

日本銀行券 [illegible]

日本金利 [illegible]

對外爲替 [illegible]

海外經濟 [illegible]

京城手形交換 [illegible]

京城綿糸布時勢 [illegible]

고무原料時勢 [illegible]

滿洲各地商況 [illegible]

一月中의郵便

▲小包郵便物關稅審査狀況=一月中朝鮮에서日本에移出된小包郵便物에對하야郵便局에서關稅申告者審査施行한件數는五千九百十一件인바此中無稅品及免稅品은五千百六件課稅는八百五件이오그稅額은六百六十圓廿三錢이다課稅品의主要한것은物件의五百九十六件織物品의百九十件骨牌의廿三件이오이것을地方別로보면移出小包의最多한것은京畿道로그件數一千二百八十八件次慶尙南道의八百八十九件慶尙北道의四百九十件全羅南道의四百四件慶尙北道의三百八十五件이오最少한것은忠淸北道의七十五件이다

▲內國爲替受拂高=全鮮郵便局所에서一月中에取扱한內國爲替의受拂口數는四十六萬七千五十九口其金額二千百五十萬三千五百四十三圓인바其內譯은振出口數는二十二萬九千二百五十九口其金額은一千百三十四萬四千九百六圓으로此를前年一月中의取扱高에比較하면振出口數는三分이減少되고同金額은九分을增加하얏고又拂渡口數은一分이減少되얏스나同金額은二割八分이增加되엇다

▲振替貯金=一月末現在=今年一月末現在의郵便振替貯金의預入人員은一萬九千八百四十五人이오預入金額은三百三十五萬八千六百八十圓(五分)이모다增加되엇다

▲京城局爲替拔高=一月中京城郵便局取扱에係한內國郵便爲替는振出口數三千八百十五口其金額十三萬九千四百十五圓拂渡口數一萬三千二百九十二口其金額二十九萬五千九百三十八圓으로前年同期에比하야振出口數二百八十六口金額二萬三千五百二十六圓拂渡口數四百八十六口金額二萬七千七百七十八圓이모다增加되엇다

▲京城局拔約束郵便=京城郵便局取扱의一月中約束郵便物은七十三萬四千三百二十三通이요그郵便料金은六千八百四十九圓으로前年同期에比하야五萬九千七百四十四通郵便料金三百七十六圓이모다增加되엇다

◇京城局拔電信授受數=京城郵便局一月中取扱에係한電報는發信二萬九千五百二十六通着信五萬六千八百三通中繼信五萬四千四十三通으로

米海軍大演習

防備不足을發見

【布哇十四日發電通】 去六日부터布哇諸島를中心으로行하든米國海軍大演習은十二日終了한바公表에依하면布哇의防備는아즉不足하여陸軍을增員할必要가잇고又陸上에서의飛行機는航空母艦에서의飛行機보다도훨신良好한威力을가진것을確認하엿나

鐵道局會議

二月十八、十九、廿日의三日間鐵道局會議室에서配車事務會議를開催하게되엇는바出張所各運輸事務所及安東驛의輸送事務擔當者及本局營業課配車係主任等으로써輸送事務에關하야協議를行할것이라한다

滿鐵倂行線에 新店을設置

◇…野木丸運重役談

國際運輸重役이요朝鮮運送監査役인野木定吉氏는十二日朝入京한바左와如히말하얏다 朝鮮運送의陣容은漸次成算이잇는故로丸運의鐵務整理兼朝運을視察하러왓다 滿洲의業績는事變後漸次조와가나前期에比하야五百萬圓의減收가잇서傍係會社인丸運의業績은推知할것이다丸運의減資(一千萬圓을五百萬圓에減資)도不得已한일이오前專務時代에廢止를決定하엿든海運事業은要島事務의손으로調查한結果亦是繼續하기로되엇다滿洲事變으로滿鐵이그倂行線을管理하게되어丸運도奉山線에五個所、瀋海線에三個所의營業所를新設하고다시吉海線에도進出할作定이다